

# ATLETICA LEGGERA

Emilia

Romagna



Relazione di mandato

2021 - 2024

Assemblea Regionale Ordinaria Elettiva

Modena, Teatro delle Passioni

Domenica 27 ottobre 2024



*Sono stati quattro anni, il quadriennio olimpico 2021-24, non facili, complessi, ma anche densi di soddisfazioni. Un inizio in salita con il Covid a condizionare l'attività, la festa per gli ori olimpici di Tokio e via via la riapertura, se non rinascita, per tutte le nostre attività.*

*Quattro anni scivolati via, direi in un attimo, densi di soddisfazioni che gli Atleti delle nostre Società ci hanno donato.*

*Sono stati anche anni con novità pesanti per tutti noi, Società e Federazione. L'istituzione prima di Sport & Salute e quindi un ridisegno dello Sport italiano, seguito dall'arrivo della Riforma dello Sport nel 2021, entrata in vigore il 1 luglio 2023.*

*Una vera e propria rivoluzione per lo Sport italiano e quindi per l'Atletica italiana, cambiamenti che certo non hanno reso più facile il nostro lavoro ma anche aperto a riflessione su temi oramai divenuti strategici. La sempre maggiore necessità di competenze settoriali, la progressiva professionalizzazione e il passaggio generazionale. Temi in parte da noi già timidamente sottolineati in questo quadriennio.*

*Le pagine che seguono rappresentano una sintesi, certo non esaustiva, del lavoro fatto nel corso del quadriennio. Lavoro che apre agli indirizzi che guideranno inevitabilmente i prossimi quattro anni: una prosecuzione di quanto visto ma con forti sottolineature su aspetti divenuti strategici. Il primo su tutti, la forte attenzione che dobbiamo al mondo degli atleti, al loro ingresso in ambito tecnico e dirigenziale in un cornice che preveda, come ho già indicato, una rivisitazione del nostro modello che non può esimersi dalla ricerca di sempre maggiore professionalizzazione.*

*Ringrazio il Consiglio Regionale, i Delegati provinciali, la Struttura Tecnica, il Gruppo Giudici Gare, collaboratori e dipendenti per il lavoro fatto. Auspico per tutti la consapevolezza di non esimersi da cogliere sfide impegnative e di non ripiegare dal porsi traguardi alti a favore di Atleti. Tecnici, Società, a favore delle nuove generazioni.*

Alberto Morini

## Federazione Italiana di Atletica Leggera Comitato Regionale Emilia Romagna

### Presidente

*Alberto Morini*

### Vice Presidenti

*Alberto Montanari  
Barbara Valdifiori*

### Consiglieri

*Dario Berveglieri  
Aristide Brini  
Fausto Cassola  
Enrico Cavalca  
Luca Galletti  
Pier Luigi Grossi  
Vincenzo Mandile  
Alberto Martignani  
Enrico Montanari  
Licia Pari*

### Segretaria Generale

*Simona Bulgarelli*

### Fiduciario Tecnico Regionale

*Federico Menozzi*

### v. Fiduciario Tecnico Regionale

*Mirco Tonioli*

### Medico Regionale

*Pier Luigi Fiorella*

### Contatti

#### **FIDAL Emilia Romagna**

Via Trattati Comunitari Europei 7  
40121 BOLOGNA  
Tel. 051 442588 / 441911  
[cr.emiliar@fidal.it](mailto:cr.emiliar@fidal.it)

### Revisore dei Conti

*Luca Vecchi*

### Delegati Provinciali

*BO Ester Balassini  
FC Barbara Valdifiori  
FE Riccardo Rubini  
MO Vincenzo Mandile  
PC Corrado Pagani  
PR Michele Vescovi  
RA Roberto Lolli  
RE Nino Teggi  
RN Federica Benvenuti*

### Segretaria Amministrativa

*Barbara Pasquali*

### Fiduciario Regionale GGG

*Elisa Grandi*

### Progetto Self Crono

*Vincenzo Mandile*

### Comunicazione e Statistiche

*Giorgio Rizzoli  
Francesca Grana*

### Commissione Atleti

*Dario Berveglieri – Pres.  
Alessio Gorla – v. Pres.  
Alessia Baldini  
Iliaria Mazzetti  
Edoardo Melloni*

### Resp. Formazione

*Giuliano Grandi*

### Resp. Manifestazioni

*Stefano Ruggeri  
Tanya Torriani*

### Resp. Sigma

*Luca Goldoni*

### Resp. Impianti

*Andrea Casadio*



# Indice

5	Le Società
7	L'Organizzazione Sportiva
9	I Master
10	Runner e Organizzatori
11	Il Gruppo Giudici Gare
14	L'Attività Tecnica
16	Dettaglio Attività Tecnica e Formativa 2024 (al 30.09)
17	Dettaglio Attività Tecnica e Formativa 2023
19	Dettaglio Attività Tecnica e Formativa 2022
21	Dettaglio Attività Tecnica e Formativa 2021
22	I Progetti Speciali - Club Elité U23 Emilia Romagna
24	I Progetti Speciali - Bando Valorizzazione Tecnici
26	Lo Sviluppo
26	Formazione
29	Commissione Regionale Atleti
30	Attività Delegata, Scuola e Promozione
33	Il Funzionamento
33	Gli impianti
34	La Comunicazione
39	Comitato Regionale e Delegati Provinciali
41	Dati Statistici
47	Il Bilancio
47	Dati di conto economico
51	Situazione patrimoniale e finanziaria
52	Quadro di sintesi
54	Schemi di bilancio

## Le Società

L'istituzione con la Legge 145/2018 di "Sport & Salute" e l'entrata in vigore il 1 luglio 2023 del Dlgs. 36/2021 meglio nota come Riforma dello Sport hanno segnato uno spartiacque nell'ordinamento sportivo italiano. Illusorio pensare che il tutto si riduca all'assolvimento di singole norme sul lavoro sportivo, sul volontariato, o altro. Le conseguenze di quanto legiferato, nell'idea che sottende la Riforma e nella visione che la genera, saranno profonde. La necessità, per lo sport italiano e anche per noi, di decidere se arretrare e declinare o rilanciare su temi sfidanti e innovativi sarà indifferibile. Diretrici quali la dotazione di competenze specifiche e settoriale unite al passaggio generazionale saranno la frontiera dei prossimi anni. rappresentano una novità dirompente per l'ordinamento sportivo italiano i cui effetti, in tutta la loro pienezza, sono ancora lontani da essere del tutto acclarati e, a cascata, anche le ricadute su ogni singola Società e per il Comitato Regionale. Ecco perché nel quadriennio 2021-24, in un contesto in divenire ci si è mossi favorendo:

- azioni vincolate a principi di sostenibilità,
- attivazione di ogni misura finalizzata alla stabilizzazione dell'autofinanziamento senza che questo rappresentasse un venire meno di spazio di finanziamento per le nostre Società.
- accreditamento presso la Regione Emilia Romagna per favorire la partecipazione ai bandi e l'assegnazione di risorse alle Società affiliate
- continuazione dello stanziamento di risorse a favore delle Società sotto forma di premi;
- limitare per quanto possibile gli oneri di affiliazione, tesseramento e diritti di segreteria;
- affiancare le Società nei rapporti istituzionali con le Autorità locali per eventi, progetti e impiantistica.
- formazione e aggiornamento circa gli aspetti fiscali, tributari e giuslavoristi in conseguenza del dlgs. 36/2021

EMILIA ROMAGNA ASD / SSD				EMILIA ROMAGNA ATLETI/E			
30/09/2024	2023	2022	2021	30/09/2024	2023	2022	2021
199	193	197	186	18.431	19.596	19.724	17.451

Il Comitato Regionale ha impegnato inoltre, in continuità col passato, importanti risorse quali contributi in denaro finalizzati a favore delle Società dell'Emilia Romagna a valle di regolamenti deliberati dal Comitato Regionale. Sono impegni economici di peso non trascurabile rispetto al bilancio e di fatto rappresentano il terzo pilastro attraverso cui si sostanzia l'attività del Comitato Regionale.

Contributi alle Società	30/09/2024	2023	2022	2021
Contributi per la partecipazione a manifestazioni	11.944,00	12.002,00	12.000,00	10.000,00
Contributi per indennità chilometrica per manifestazioni				7.000,00
Contributi a risultato (CdS su pista, PM, ER Meeting, etc.)	34.000,00	34.000,00	32.000,00	22.880,00

Contributi organizzatori attività indoor (attività delegata FIDAL)	11.613,97	13.504,48	6.555,49	3.507,00
Contributi organizzatori manifestazioni	31.300,00	26.900,00	32.700,00	32.000,00
Contributi per attività formative, stage, raduni, etc.	156,00	7.255,00	12.802,00	13.630,00
Contributi Straordinari		3.000,00		
<b>Totale Contributi</b>	<b>89.013,97</b>	<b>96.661,48</b>	<b>96.057,49</b>	<b>89.017,00</b>
<b>Costi per l'Attività Sportiva</b>	<b>331.211,81</b>	443.712,38	416.380,45	335.545,25
<b>% di incidenza</b>	<b>26,88%</b>	<b>21,78%</b>	<b>23,07%</b>	<b>26,53%</b>

# L'Organizzazione Sportiva

Rappresenta il nucleo più importante dell'attività del Comitato Regionale che con l'Attività Tecnica assorbe larga parte delle risorse. E' l'area che maggiormente impegna persone e risorse nel programmare, regolamentare, controllare e far disputare le manifestazioni inserite nel calendario della FIDAL Emilia Romagna, su pista, su strada, indoor e cross, regionali e nazionali. Un impegno quotidiano che non conosce sosta e che maggiormente dà il quadro della complessità, intensità e volume del lavoro della FIDAL Emilia Romagna. Dall'uscita progressiva dal Covid si è tornati ai numeri del passato incrementandoli con impegni settimanali impressionanti.

E' una attività frutto di quanto per delega di competenza del Comitato Regionale, si pensi alle manifestazioni Esordienti, Ragazzi e Cadetti e di quanto regolamentato a livello nazionale. Norme consolidate che in parte andrebbero razionalizzate e ripulite e che si spera sia compito prioritario nel prossimo quadriennio del Consiglio Federale.

Di seguito i dati delle assegnazioni della manifestazioni istituzionali regionali ove si è cercato un equilibrio tra gli estremi di una regione lunga, bilanciando tra Emilia e Romagna, tenendo conto ove possibile dei problemi di spostamento e della disponibilità di impianti idonei per le manifestazioni previste.

CAMPIONATO	2024	2023	2022	2021
CDS Cross Giov/Ass/Master 1^ prova	FC049	BO023	FC049	RE483 + RE106
<b>CDS Cross Giov/Ass/Master 2^ prova</b>	MO497			
<b>CDS Cross Giov/Master 3^ prova</b> <b>IND.Giov/Ass/Master</b>	RE105	RA094	MO497	RE105
<b>Camp. Inv. Lanci A/J/P/S 1^ prova</b>	MO052	RE105	FE026/FE028	Non disputati
<b>Camp. Inv. Lanci A/J/P/S 2^ prova</b>	PC461			
<b>Camp. Inv. Lanci Cadetti/e</b>	RA094	PR068	RA094	
<b>Trofeo Marcia Inv. Rag/Cad +A/J/P/S</b>	MO052	BO008	MO052	
<b>Camp. Reg. 10.000 su pista – 20' e 30' Allieve/i</b>	RE106	FE378	RE105	RE106
<b>Camp. Reg. Staffette R/C</b>	PR077	RE106	BO506	BO506
<b>CDS P.M. Assoluto e Allievi + gare Master/Cadetti</b>	RE346	RE346	RE346	RA094
<b>Camp. Reg. TRAIL</b>		BO468		
<b>CDS Allievi/e – fase regionale + gare Juniores</b>	MO497	BO014	BO014	

<b>CDS Master – fase regionale</b>	MO052	FC049	MO052	RN471
<b>CDS Assoluto – fase regionale</b>	MO052	MO052	FC038	MO052 - BO014
<b>Campionati Regionali Ind. Assoluti</b>	BO014	MO052	PR068	PC084
<b>Campionati Regionali Ind. All. / Jun / Prom.</b>	MO497 + PR532	BO008 (annullati)	PC084	MO497
<b>CDS Cadetti/e - Finale Regionale</b>	MO052	MO060 (annullati)	RA095	RA095
<b>Master Festival (Trofeo BPER)</b>	sospeso	MO052	MO052	MO052
<b>IX° Memorial Pratzzoli</b>	PR068	PR068	PR068	MO052
<b>CDS Ragazzi/e – Finale Regionale</b>	PR068	BO506	PC461	MO059
<b>CDS Prove Multiple Rag-Cad</b>	FC038	RA095	RN273	RE346
<b>Camp.Reg.Ind. Pentalanci Master, Memorial Giorgio Schiavoni</b>	BO002	BO002	RA094	
<b>Camp.Reg. Ind. Master</b>	RN471	RA095	RN471	RN273
<b>Camp. Reg. Ind. Prove Multiple Rag-Cad</b>	RA094	RA094	RA094	RE128
<b>Camp. Reg. Ind. Cadetti/e</b>	BO008	BO008	BO008	PR532.
<b>Camp. Reg. Ind.li Ragazzi</b>	PC084+P461	PR439	PR532	RN471 -
<b>Fase regionale Trofeo Nazionale Ragazzi</b>	sospeso	RA095	FC049	MO052
<b>Trofeo delle Province Ri/e</b>	RE107	MO052	MO052	RA095

L'obiettivo primario è stato quello di portare a regime l'attività ampliando via via le opportunità per Atleti, Tecnici e Società. I dati relativi alle re-affiliazioni e ai tesseramenti:

Emilia Romagna	N° Società affiliate (dati al )					N° Atleti tesserati (dati al )				
	Anno	30/09/2024	2023	2022	2021	2020	30/09/2024	2023	2022	2021
Totale	199	193	197	186	189	18.431	19.596	19.724	17.451	15.156

Numeri sul tesseramento confermati anche sul versante agonistico, in termini di manifestazioni da gestire da parte del Gruppo Giudici Gare, Crono, addetti Sigma e più in generale da parte di tutto il Comitato Regionale nel predisporre i calendari ed individuare sedi idonee. Cifre molto elevate in ogni categoria come dalla sintesi qui in evidenza:



Anno	Manifestazioni														
	Internazionali			Nazionali			Regionali			Provinciali			TOTALE		
	Manifestazioni	Atleti gara	Giudici	Manifestazioni	Atleti gara	Giudici	Manifestazioni	Atleti gara	Giudici	Manifestazioni	Atleti gara	Giudici	Manifestazioni	Atleti gara	Giudici
2021	3	321	32	39	18.199	728	106	28.241	2.209	54	10.512	750	202	57.273	3.719
2022	3	7.093	66	51	23.512	778	116	36.472	2.220	137	38.932	1.423	307	106.009	4.487
<b>2023</b>	<b>6</b>	<b>4.438</b>	<b>140</b>	<b>46</b>	<b>22.580</b>	<b>946</b>	<b>124</b>	<b>46.440</b>	<b>2.354</b>	<b>125</b>	<b>42.508</b>	<b>1.320</b>	<b>301</b>	<b>115.966</b>	<b>4.760</b>

2024, dato non disponibile

Il Settore Assoluto ha visto i regolamenti dei Campionati di Società ulteriormente modificati, variazione che non ha intaccato il livello quali/quantitativo della partecipazione anzi elevandoli. Numerosa e articolata tutta l'attività agonistica che si è sviluppata. Per la categoria Esordienti si è ribadita una regolamentazione specifica, mentre per i master si è cercato di ampliare la proposta di attività in aderenza con le richieste della Commissione Master. Il Comitato Regionale è intervenuto economicamente con contributi alle Società con premi a risultato ma anche con contributi atti a favorire le Società organizzatrici (si veda la sezione dedicata). Elevato il lavoro del Gruppo Giudici Gare, degli addetti al cronometraggio e al sistema Sigma. Importanti le innovazioni tecnologiche a cominciare dalla App CALLROOM, i sistemi di rilevamento dei nulli nei salti in estensione, le apparecchiature per il contagiri elettronico sempre gestiti da CALLROOM e, ovviamente, rinnovi e manutenzioni nel parco macchine delle attrezzature di cronometraggio.

## I Master

Il Comitato Regionale Emilia Romagna è stato pioniere in tempi non sospetti nel favorire e promuovere l'Attività Master anche con appuntamenti nazionali e internazionali rimasti memorabili. Oggi il movimento Master è patrimonio dell'Atletica, è costituito da Atleti, ex atleti, famiglie, appassionati, un corpus che rappresenta il profondo passa parola promozionale del nostro Sport. L'attività in ambito regionale è stata coordinata da un gruppo di lavoro insediato dal consiglio. Nel periodo pre Covid i tesserati della Federazione a livello nazionale (escludendo i numeri degli "Esordienti") erano passati nel periodo 2013 – 2018 da 148.800 a 177.000, con una crescita del 18,9%. Nello stesso periodo i tesserati delle categorie master (da SM35 e SF35 a salire) erano lievitati da 82.100 a 105.500 con una espansione del 28,4%. Numeri quindi molto importanti. In Emilia Romagna in uscita dal Covid, l'andamento del peso del mondo Master tra i tesserati mostra di nuovo incrementi importanti che denotano sicuramente un attrattività dell'Atletica e il ritorno a cifre significative.

Tesserati Emilia Romagna	30.09.2024	2023	2022	2021
TESSERATI MASTER	8.402	11.755	7.727	6.801
% DI INCIDENZA MASTER/TOTALI	45,59%	59,99%	39,18%	38,97%

<b>TOTALE TESSERATI</b>		<b>19.596</b>	<b>19.724</b>	<b>17.451</b>
-------------------------	--	---------------	---------------	---------------

L'indicazione quindi di un forte interesse per l'Atletica nell'ambito della categoria Master è un aspetto positivo e sintomatico del forte appeal tra la popolazione verso modelli con sani stili di vita e l'Atletica è uno sport che ben vi si presta.

Nel corso del quadriennio anche in conseguenza dell'uscita dal Covid è rimasta una situazione di sospensione circa la formalizzazione dei rapporti tra Federazione ed Enti di Promozione Sportiva con convenzioni in regime di proroga che, in finale di quadriennio, nel momento dei rinnovi ha portato ad un irrigidimento nei rapporti. Situazione sicuramente non positiva ma che paradossalmente ha incrementato il numero di Società affiliate e l'inserimento di manifestazioni su strada in calendario Fidal.

Corre la necessità di una riflessione più generale sul movimento Master e che riguarda l'impostazione che la FIDAL le ha dato e che via via ha assunto. Di fatto il corpo dei regolamenti del settore è diventato negli anni un copia, per certi versi anche più ampia di quella del settore assoluto. Una situazione che ha ulteriormente appesantito i calendari e creato più di una duplicazione di attività. E' auspicabile una revisione ma soprattutto una riflessione che tenga conto, soprattutto in questi anni di esplosione di forme sport informale e destrutturato, di non snaturare la spinta verso l'aspetto promozionale di questo settore codificando di fatto come una copia del settore assoluto.

10

## Runner e Organizzatori

I grandi numeri del nostro sport sono fortemente correlati al mondo delle Corse su Strada, più in generale ai mass events e al fascino delle nostre città, spiagge, colline ma anche piste solcate da runner di ogni età ed estrazione. Un mondo che di fatto durante il periodo del Covid si è fermato ma che soprattutto ha fermato in taluni casi per sempre gli organizzatori.

Lo sforzo fatto quindi nel quadriennio 2021-24 da parte del Comitato Regionale è stato quello di accompagnare Società e organizzatori nel ripartire e re-inserire le proprie manifestazioni in calendario attraverso una iniziale rivisitazione al ribasso degli oneri dovuti alla Federazione.

Oggi il calendario è totalmente ricostituito certamente con vuoti lasciati da chi ha deciso di non continuare ma anche con nuovi ingressi interessanti e con progetti dai risvolti commerciali innovativi e con partecipazioni numeriche molto significative. Dato che trova riscontro certamente nei tesseramenti riferiti alla Società dell'Emilia Romagna ma anche al dato della partecipazione alle non competitive:

<b>2023 Totale NON COMPETITIVE</b>	<b>38.604</b>
2022 Totale NON COMPETITIVE	30.790
2021 Totale NON COMPETITIVE	4.346

2024, dato non disponibile

Da segnalare, come già evidenziato, che in finale di quadriennio, i mancati rinnovi delle convenzioni tra Federazione e EEPSS hanno portato ad un irrigidimento nei rapporti tra le parti. Situazione sicuramente non positiva ma che paradossalmente ha incrementato il numero di Società affiliate e l'inserimento di manifestazioni su strada in calendario Fidal.

Corre l'obbligo segnalare tuttavia come negli anni 2021-24 maggiore attenzione strategica sarebbe dovuta essere dedicata a questo settore dalla FIDAL Nazionale. Sono oltre 10 milioni

gli italiani che dichiarano di fare jogging e i numeri dei runner sono in continua crescita. Evolve anche il concetto stesso di competitività, che significa prima di tutto “scendere in campo” contro se stessi, con grinta e passione. Con formule di Active & Wellness Sports in aumento che stanno trainando la crescita del numero di sportivi in Italia. Un mondo che trova ampio spazio sul web e può rivelarsi un’opportunità di promozione e sviluppo per tutto il movimento. L’Italia, l’Emilia Romagna, ha enormi potenzialità nell’ideazione, costruzione, proposta, organizzazione di eventi volti alla promozione dell’Atletica Leggera, nelle strade, nelle piazze, nei parchi, nelle spiagge. Un’enorme quantità di impianti sportivi distribuito sul territorio che possono coniugare la promozione del nostro sport con tutte le politiche volte alla proposta di sani stili di vita, prevenzione, salvaguardia ambientate, rigenerazione urbana. Un’attenzione che per altro trova riscontro nelle politiche orientate al business tendenti ad affiancare eventi top a eventi di massa e che permettano il coinvolgimento di una ampia platea di partecipanti. Non ultimi i Campionati Europei di Corsa, nati proprio con questo scopo.

## Il Gruppo Giudici Gare

Il movimento dell’Atletica Leggera dell’Emilia Romagna deve essere grato al suo Gruppo Giudici Gare. Anche nei momenti più complicati di uscita dal Covid non sono mai venuti meno ai propri compiti istituzionali affrontando poi nel proseguo volumi sempre più significativi di manifestazioni e atleti/gara come si evince dai dati statistici qui riproposti per gli anni 201-22-23 (il 2024 è un dato non ancora disponibile).

Anno	Manifestazioni														
	Internazionali			Nazionali			Regionali			Provinciali			TOTALE		
	Manifestazioni	Atleti gara	Giudici	Manifestazioni	Atleti gara	Giudici	Manifestazioni	Atleti gara	Giudici	Manifestazioni	Atleti gara	Giudici	Manifestazioni	Atleti gara	Giudici
2021	3	321	32	39	18.199	728	106	28.241	2.209	54	10.512	750	202	57.273	3.719
2022	3	7.093	66	51	23.512	778	116	36.472	2.220	137	38.932	1.423	307	106.009	4.487
<b>2023</b>	<b>6</b>	<b>4.438</b>	<b>140</b>	<b>46</b>	<b>22.580</b>	<b>946</b>	<b>124</b>	<b>46.440</b>	<b>2.354</b>	<b>125</b>	<b>42.508</b>	<b>1.320</b>	<b>301</b>	<b>115.966</b>	<b>4.760</b>

Fermo restando l’autonomia e indipendenza del GGG, il Comitato Regionale ha supportato il gruppo oltre che nella propria azione tecnica di controllo della regolarità della gare anche in:

- progetti volti al reclutamento di nuovi Giudici in collaborazione con le Società e in ambito scolastico grazie a convenzioni con Istituti Scolastici di 2° grado;
- investimenti in dotazioni tecnologiche e loro manutenzione e gestione. Da segnalare in particolare il lavoro svolto per le dotazioni di cronometraggio, rilevamento giri e controllo dello stacco nei salti in estensione.
- rinnovo delle divise istituzionali

Gli investimenti in tecnologia sono andati di pari passo con l'incremento delle funzionalità e alla diffusione della APP Callroom. Uno strumento che ha modificato notevolmente la modalità di gestione delle manifestazioni ma soprattutto diventando uno strumento portati soprattutto per le giovani generazioni e gli Atleti soprattutto.

Ad inizio quadriennio il GGG Emilia Romagna si è strutturato insediando la propria Commissione composta da:

Fiduciario Regionale	<i>Elisa Grandi</i>
Vice Fiduciario Regionale	<i>Christian Mainini</i>
Comp. Comm. Reg.	<i>Franco Angeli</i>
Comp. Comm. Reg.	<i>Stefania Battaglia</i>
Comp. Comm. Reg.	<i>Wolfgang De Martino</i>
Comp. Comm. Reg.	<i>Patrizia Maggetti</i>
Comp. Comm. Reg.	<i>Sandro Sirani</i>
Fid. Prov. Bologna	<i>Mauro Tinarelli</i>
Fid. Locale Imola	<i>Fabrizio Bernardi</i>
Fid. Prov. Ferrara	<i>Francesco Garuti</i>
Fid. Prov. Forlì – Cesena	<i>Attilio Gardini</i>
Fid. Locale Forlì	<i>Alessandro Rosetti</i>
Fid. Prov. Modena	<i>Roberta Arienti</i>
Fid. Prov. Parma	<i>Carlo Fornari</i>
Fid. Prov. Piacenza	<i>Leopoldo Fornaroli</i>
Fid. Prov. Ravenna	<i>Alessandro Martelli</i>
Fid. Locale Faenza	<i>Luciano Placci</i>
Fid. Prov. Reggio Emilia	<i>Villiam Cavatorti</i>
Fid. Prov. Rimini	<i>Andrea Contestabile</i>

Significativa l'attività formativa per il GGG Emilia Romagna qui di seguito riportata quale estratto della più ampia attività formativa a beneficio delle diverse componenti federali:

DATA	TITOLO DELL'INIZIATIVA
Gen.-Nov 2021	Corso Giudice Regionale e Specializzazioni UTR, GPR e GMR
Gen – Nov-2022	Corso Giudice Regionale e Specializzazioni UTR, GPR e GMR
Mar - Nov 2022	Corso Giudice Provinciale 2022
10/03/2022	Incontro formativo Attività Strada e Trail
10/03/2022	Incontro formativo Direttore Tecnico
27/03/2022	Giornata di Aggiornamento Regionale 2022
09/01/2023	Incontro formativo Attività No-Stadia
12/01/2023	Incontro formativo 1° Giudice ai Transponder
19/03/2023	Giornata di Aggiornamento Regionale 2023
Genn - Nov 2023	Corso Giudice Regionale e Specializzazioni UTR, GPR e RNS
Mar - Nov 2023	Corso Giudice Provinciale 2023

04/10/2023	Incontro mensile no-stadia
08/11/2023	Incontro mensile no-stadia
12/12/2023	Incontro mensile no-stadia
Genn - Nov 2024	Corso Giudice Regionale e Specializzazioni GMR
24/01/2024	Incontro formativo Attività No-Stadia
24/03/2024	Prova Pratica Regionale Corso Misuratori di Percorso
24/03/2024	Giornata di Aggiornamento Regionale 2024
Apr - Nov 2024	Corso Giudice Provinciale 2024

## L'Attività Tecnica

I Tecnici sono l'anima e il perno dell'attività di ogni Società Sportiva. Tuttora giovani Istruttori ed esperti Allenatori Specialisti rappresentano il patrimonio dei nostri Club. Negli anni Tecnici di Atletica Leggera, formati e preparati nelle loro Società, attraverso i percorsi didattici previsti dalla Federazione, hanno arricchito gli staff di altre Federazioni e altri Sport e ora gli staff di palestre private, fenomeno acuitosi con la Riforma dello Sport. Un merito se viene letto come una trasmissione del sapere in ambito sportivo, ma anche e soprattutto, un'emorragia di ricchezza dal nostro mondo dell'Atletica, causato dalla grande difficoltà di riuscire a professionalizzare il ruolo del Tecnico di Atletica Leggera come riferimento certo sui campi di allenamento. L'attenzione del Comitato Regionale verso i Tecnici si è focalizzata su:

1. l'attuazione dei piani formativi e di aggiornamento previsti dalla Fidal ma anche da Scuola Regionale dello Sport e altri Enti;
2. favorire lo scambio di esperienze e competenze tra Allenatori;
3. disponibilità, per le Società e nel rispetto nella Direttiva sulla privacy, degli elenchi degli Istruttori presenti negli albi federali, in modo da agevolare l'incrocio delle esigenze dei Club e le disponibilità degli Istruttori stessi attraverso le loro Società di provenienza.
4. favorire la partecipazione a corsi, aggiornamenti, stage etc.;
5. incentivare con bandi e con incentivi formativi la crescita tecnica finalizzate alla collaborazione con la Struttura Tecnica Regionale e ai progetti volti all'azione di crescita dei Talenti verso l'Alto Livello della performance.

La Fidal è una Federazione Tecnica. Il Comitato Regionale si è mosso per un rafforzamento dell'impegno in questo ambito contribuendo con la propria struttura e attività alla promozione, reclutamento e crescita del Talento sportivo, attraverso la strutturazione di un Modello Tecnico che prevedesse un supporto chiaro e rispettoso dei ruoli per Atleti e Tecnici personali. Il Comitato Regionale ha confermato la Struttura Tecnica e Sanitaria per tutto il quadriennio ribadendo la linea di una forte connessione e collaborazione con i Tecnici personali degli Atleti. La Struttura Tecnica è stata organizzata con un Fiduciario Tecnico Regionale, un vice, quattro capi settori e tredici collaboratori specialisti. Nell'ottica di ampliare e coinvolgere quante più persone nelle attività tecniche, favorendo quindi una formazione permanente, si è provveduto ad attivare un progetto specifico finalizzato alla fidelizzazione di giovani tecnici sociali all'attività tecnica istituzionale del Comitato Regionale. Per l'attività formativa, per privilegiare la qualità dell'insegnamento, superato il periodo del Covid il ritorno alla modalità in presenza. Il Comitato Regionale ha:

- Insediato una Struttura Tecnica Regionale che coinvolgesse quanto di già consolidato delle professionalità della Regione nelle diverse specialità e nella figura del FTR ma che aprisse al passaggio generazionale, in funzione di una crescita tecnica di altri profili e come investimento per il futuro per Comitato e Società.
- Condiviso con le Società, attraverso i Tecnici personali, i programmi per la crescita degli Atleti di interesse tramite raduni, stage, valutazioni tecniche e funzionali.
- Coinvolto i Tecnici Sociali come accompagnatori alle rappresentative e tramite attività individuali e di gruppi di specialità con l'obiettivo della crescita degli Allenatori prima ancora degli Atleti.

- Ampliato del focus delle Attività Tecniche anche verso quelle fasce di Atleti/e intermedie tra quelle di pertinenza regionale e nazionale in particolare delle categorie J/P, spesso trascurate e oggetto di potenziale drop-out. A tale proposito si veda il dettaglio del “Progetto Club Elite Regionale Emilia Romagna U23”
- Programmato in forma sistematica Raduni, Attività Tecniche di specialità o per gruppi di specialità.
- Varato un Piano Pluriennale di Formazione Predisponendo idonei momenti di aggiornamento, formazione e convegnistici, realizzando momenti di confronto.
- Costituito e pubblicato aggiornandolo annualmente l’elenco dei Tecnici abilitati dalla Federazione e tesserati in Emilia Romagna

#### Struttura Tecnica:

Fiduciario Tecnico		<i>Federico Menozzi</i>	
v. Fiduciario Tecnico		<i>Mirco Tonioli</i>	
Responsabile	Velocità e Ostacoli	<i>Mirco Tonioli</i>	
	<i>Collaboratori</i>	<i>Stefano Cometti</i>	Ostacoli
		<i>Loredana Riccardi</i>	Velocità
		<i>Simone Savoretti</i>	Ostacoli
Responsabile	Salto	<i>Marco Di Maggio</i>	
	<i>Collaboratori</i>	<i>Giuliano Corradi</i>	Alto
		<i>Gabriele Obino</i>	Lungo/Triplo
		<i>Matteo Rubbiani</i>	Asta
Responsabile	Lanci e PM	<i>Massimo Piovaticci</i>	
	<i>Collaboratori</i>	<i>Alessandra Busi</i>	Giavellotto
		<i>Luca Coscelli</i>	Disco e Martello
		<i>Alessandro Grassi</i>	Peso
Responsabile	Mezzofondo e Marcia	<i>Carlo Uberto</i>	
	<i>Collaboratori</i>	<i>Tiberio Muracchini</i>	Mezzofondo
		<i>Alex Serra</i>	Mezzofondo
		<i>Luca Montoleone</i>	Marcia
		<i>Patrice Terranova</i>	Marcia

Elevatissimi nel quadriennio sono stati i numeri dell’Attività Tecnica programmata confermando i trend di crescita di uscita dal Covid. I due macro raduni di Misano (RN) e Castelnovo né Monti (RE) hanno visto una grandissima affluenza di atleti e tecnici e si sono arricchiti di momenti formativi per i tecnici e di aggregazione per gli atleti. Molto positiva anche l’esperienza del nuovo raduno di 2 giorni in preparazione ai Campionati Italiani per Regioni di Cross e la partecipazione alle rappresentative regionali. Un totale di 435 atleti ha vestito la maglia dell’Emilia Romagna nelle rappresentative; tra i migliori risultati in termini agonistici vanno sottolineati il secondo posto al Brixia Meeting 2024, il secondo posto al Trofeo Praticcioli 2023, il terzo ai Campionati Italiani di

Cross Cadetti 2023, la vittoria del Trofeo Ai Confini delle Marche 2022 e la vittoria all'Alpe Adria U23 edizione 2022.

Rappresentative	Cat.	Tipologia
Ai Confini delle Marche	C	Indoor
Festa del Cross	C	Cross
Brixia Meeting	A	Pista
Trofeo Pratzoli	C	Pista
Alpe Adria U23	U23	Pista
Trofeo delle Regioni	MASTER	Pista
Campionato Italiano per Regioni	C	Pista
Trofeo delle Regioni Giovanile	R/C/A	Marcia su Strada
Trofeo Nazionale per Regioni	C	Corsa su Strada
Trofeo delle Province	R/C	Pista

## Dettaglio Attività Tecnica e Formativa 2024 (al 30.09)

### Attività territoriale primaverile

Settore	Giornate	Atleti	Tecnici struttura
Velocità/hs	1	39	4
Mezzofondo	2	39	3
Salti	1	30	3
Lanci	1	17	3

### Raduno di specializzazione primaverile

Settore	Giornate	Atleti	Tecnici sociali	Tecnici struttura
Tutti	3	108	21	18

### Raduno di specializzazione estivo

Settore	Giornate	Atleti	Tecnici sociali	Tecnici struttura
Cadetti	3	130	22	22
A/J/P	4	101	15	17

### Corso istruttori

Tipologia	Lezioni	Corsisti	Docenti / lezione
Lezioni corso 2024	11 x 2 sedi	105	1
Esame	3	98	5



Esame recupero	1	7	2
----------------	---	---	---

#### *Incontri di aggiornamento*

Tipologia	Durata	Partecipanti	Docenti
Convegno (durante il raduno estivo)	2 ore	101 atleti 35 tecnici	1

17

#### *Rappresentative regionali*

Descrizione	Giornate	Atleti	Tecnici soc	Tecnici str
Ai Confini delle Marche	1	24	8	3
Camp. Italiani cadetti cross	2	20	2	3
Brixia Meeting	2	38	2	5
Trofeo Praticelli	2	30	5	3
Alpe Adria Games	3	30	3	4

## Dettaglio Attività Tecnica e Formativa 2023

#### *Attività territoriale primaverile*

Settore	Giornate	Atleti	Tecnici struttura
Velocità/hs	1	33	4
Mezzofondo	2	36	2
Salto	1	22	3
Lanci	1	38	4
Marcia	1	37	1

#### *Raduno di specializzazione primaverile*

Settore	Giornate	Atleti	Tecnici sociali	Tecnici struttura
Tutti	3	111	14	20

*Raduno di specializzazione estivo*

Settore	Giornate	Atleti	Tecnici sociali	Tecnici struttura
Cadetti	3	124	23	21
A/J/P	4	100	15	18

*Attività territoriale invernale (novembre/dicembre)*

Settore	Giornate	Atleti	Tecnici struttura
Velocità/hs	2	53	5
Mezzofondo	2	56	3
Marcia	2	39	2
Salti	2	62	4
Lanci	1	40	5
Prove multiple	1	12	2

18

*Corso istruttori*

Tipologia	Lezioni	Corsisti	Docenti /
Lezioni corso 2023	14 x 2 sedi	61	1
Esame	2	61	6
Esame recupero	2	3	1
Lezioni precorso 2024	4 x 2 sedi	62 + 48	1
Esame recupero precorso 2024	2	5	2

*Incontri di aggiornamento*

Tipologia	Durata	Partecipanti	Docenti
Webinar	2 ore	100	1
Convegno	6 ore	141	1
Incontri programmazione	3 x 2 ore	270	3

*Rappresentative regionali*

Descrizione	Giornate	Atleti	Tecnici sociali	Tecni
-------------	----------	--------	-----------------	-------

Indoor Ancona cadetti	1	24	6	1
Indoor Ancona	1	26	8	2
Camp. Italiani cadetti cross	2	20	2	3
Memorial Praticcoli	2	27	2	5
Meeting Città di Pistoia	2	40	4	4
Trofeo Regioni Master	2	44	0	0
Camp. Italiani cadetti pista	3	59	7	3
Trofeo Corsa su Strada	2	10	1	2
Trofeo Regioni marcia	2	27	3	2

## Dettaglio Attività Tecnica e Formativa 2022

*Attività territoriale primaverile (marzo)*

Settore	Giornate	Atleti	Tecnici struttura
Velocità/hs	1	48	4
Mezzofondo	1	32	2
Salti	1	20	3
Lanci	1	33	4
Prove multiple	1	12	2
Marcia	2	50 circa	1

*Raduno di specializzazione primaverile*

Raduno Pasquale, Misano (RN)	2022	2021
	A/J	
Atleti con minimo	65	non effettuato causa covid
Atleti senza minimo	23	
Tecnici personali	12	
Tecnici di struttura	15	
<b>Totale</b>	<b>115</b>	

*Raduno di specializzazione estivo*

Raduno Estivo, Castelnovo ne' Monti (RE)	2022		2021	
	Ci/e	A/J	Ci/e	A/J
Atleti con minimo	92	87	71	50
Atleti senza minimo	28	30	24	25
Tecnici personali	20	20	20	16
Tecnici di struttura	18	17	16	16
<b>Totale</b>	<b>158</b>	<b>154</b>	<b>131</b>	<b>107</b>

20

*Attività territoriale invernale (novembre/dicembre)*

Settore	Giornate	Atleti	Tecnici struttura
Velocità/hs	2	35	4
Mezzofondo	2	56	3
Marcia	2	38	2
Salti	2	31	4
Lanci	1	52	6
Prove multiple	1	15	2

*Corso istruttori*

Tipologia	Lezioni	Corsisti	Docenti
Lezioni corso 2022	15	23	1
Esame	1	23	5
Lezioni precorso 2023	4 x 2 sedi	71	1
Esame recupero precorso	2	6	1

*Incontri di aggiornamento*

Tipologia	Durata	Partecipanti	Docenti
Webinar forza	2 ore	145	1
Convegno tapering	3 ore	92	5
Incontri programmazione	2 ore	60 circa	4

### Rappresentative regionali 2022

Descrizione	Giornate	Atleti	Tecnici sociali	Tecnici struttura
Indoor Ancona cadetti	1	24	6	1
Camp. Italiani cadetti cross	2	20	3	2
Brixia Meeting	2	37	2	5
Memorial Praticcoli	2	28	1	5
Strada Macerata	1	20	3	1
Alpe Adria	3	46	2	6
Trofeo Regioni Master	2	15ca	0	0
Camp. Italiani cadetti pista	3	58	5	5
Trofeo Regioni marcia	2	17	3	1

## Dettaglio Attività Tecnica e Formativa 2021

### Raduno di specializzazione estivo

Settore	Giornate	Atleti	Tecnici sociali	Tecnici struttura
Cadetti	3	95	21	18
A//P	4	75	11	18

### Attività territoriale invernale (novembre/dicembre)

Settore	Giornate	Atleti	Tecnici struttura
Velocità/hs	2	40	4
Mezzofondo	2	43	2
Marcia	2	18	2
Salti	2	39	4
Lanci	1	21	4
Prove multiple	1	15	1

### Corso istruttori

Tipologia	Lezioni	Corsisti	Docenti
-----------	---------	----------	---------

Lezioni precorso+corso 2021	16	172	1
Lezioni corso 2021 (pratiche)	6 x 4 sedi	172	1.5
Esame	6 sedi	172	34 presenze totali
Lezioni precorso 2022	4	23	1
Esame recupero precorso 2022	1	4	1

#### Incontri di aggiornamento

Tipologia	Durata	Partecipanti	Docenti
Convegno Tokio	5 ore	71	3
Webinar endurance	2 ore	158	1
Tavola rotonda online	2 ore	91	1
Tavola rotonda online	2 ore	79	1
Tavola rotonda online salti	2 ore	89	1
Tavola rotonda online lanci	2 ore	55	1

#### Rappresentative regionali 2021

Descrizione	Giornate	Atleti	Tecnici sociali	Tecnici struttura
Indoor Ancona cadetti	1	24	6	1
Camp. Italiani cadetti cross	2	10	1	1
Memorial Praticcoli	1	22	-	3
Trofeo Dallavo	1	22	0	4
Trofeo Regioni Master	1	22	0	0
Camp. Italiani cadetti pista	3	49	4	4

## I Progetti Speciali - Club Elité U23 Emilia Romagna

L'individuazione e la crescita dei talenti è obiettivo primario di tutte le federazioni sportive con finalità olimpica. Creare un vivaio, garantire il ricambio al livello di vertice e ottenere grandi risultati è la funzione istituzionale per definizione.

L'Atletica Italiana da tempo raggiunge importanti risultati a livello giovanile, là dove quindi è il risultato del lavoro di Società Sportive e Allenatori su loro Atleti e dove risulta efficace il ruolo di sintesi della Federazione. L'Atletica Italiana manca invece nella capacità di mantenere i migliori

Talenti nel sistema, perseguendo per loro performance di Alto Livello là dove quindi viene meno quella rete, a maglie strette, di programmazione e controllo tra Atleta, Allenatore, Club, Strutture Tecniche Territoriali e Struttura Tecnica Centrale. Fenomeno spesso amplificato, ed è paradossale, con l'ingresso degli atleti nei Gruppi Sportivi Militari.

E' un tema strategico, comune a molti paesi, e su cui l'attenzione è un obbligo pena un elevato drop-out e su cui ingenti risorse e attenzioni rischiano di essere disperse.

Sorgono anche legittimi interrogativi e la necessità di correttivi, valutando se non vi sia uno strabismo nella finalizzazione dell'attività federale che porta ad esasperare le attenzioni verso Atleti e Categorie di avvio attività su cui i risultati, in età giovanile, non trovano poi riscontro nelle performance del settore assoluto. Se quindi non sia meglio focalizzare l'attenzione verso gli Atleti e relativi Tecnici delle categorie Junior e U23 accompagnandone la crescita e mantenendo stretto il collegamento con le Strutture Tecniche Territoriali e Centrali.

Per il quadriennio 2021-24 il Comitato Regionale Emilia Romagna ha valutato un'azione più incisiva verso gli Atleti delle categorie J e U23 e verso i loro Allenatori. Tenendo conto del lavoro che in parallelo farà la Federazione Centrale, per evitare inutili sovrapposizioni, ma avendo cura di andare a seguire quel gruppo di Atleti che possa rappresentare il futuro del nostro movimento nell'accesso all'Alto Livello.

E' stato così varato il progetto Club Elite U23 Emilia Romagna finalizzato a dare sostegno agli atleti di prospettiva nazionale e ai loro tecnici, in una fase delicata del loro percorso. Focalizzato sulle categorie Junior e U23 e con obiettivi:

- Intervenire su Atleti e Atlete delle categorie junior e U23 che non rientrano nella protezione dei programmi del Settore Giovanile Nazionale e non riescono ad entrare nei programmi di intervento per l'Alto Livello della Fidal Nazionale.
- Favorire una maturazione graduale ed equilibrata degli atleti fino all'alta qualificazione, mediante il supporto ai piani di preparazione personalizzati e mirati, servizi e sostegni agli studi (borse).
- Più organica ed efficace collaborazione tra i Tecnici personali, la Struttura Tecnica Regionale con un link verso la Struttura Tecnica Centrale.
- Incrementare la formazione culturale dei Tecnici. da perseguire attraverso interventi organizzativi, tecnici ed economici secondo un progetto operativo che ha previsto un bando di ingresso e dei successivi bandi di aggiornamento.

I 15..20 atleti/e facenti parte del gruppo hanno sottoscritto un'accettazione del progetto prevedendo delle reciprocità nello scambio di informazioni tra Struttura Tecnica Regionale e Atleti e Tecnico personale.

Il progetto ha previsto un forte lavoro di gruppo tra Tecnici Personali, Struttura Tecnica, Medico Regionale, Ne è seguito un percorso, per alcuni pluriennale di analisi delle singole problematiche, elaborazione interventi specifici, pianificazione di attività tecnica con un collegamento con Atleti e Tecnici Personali, incontri di programmazione, incontri con Tecnici Specialisti, pianificazione delle attività tecniche ed agonistiche. In taluni casi sono stati previsti interventi di analisi funzionale, fisioterapico e posturale

Il progetto visto gli Atleti beneficiare di supporti economici in entrata nel progetto e a risultato

e di una linea di vestiario personalizzata.

*Club Elite Under 23 - raduni*

Bando	Giornate	Atleti	Tecnici str / giorn
2021	Vedi raduni marzo/agosto	13	Contestuali ai raduni
2022	Vedi raduni marzo/agosto	24 (fascia A + fascia B)	Contestuali ai raduni
2023	Vedi raduni novembre/dicembre	21 (fascia A + fascia B)	Contestuali ai raduni
2024	Vedi raduni novembre/dicembre	21 (fascia A + fascia B)	Contestuali ai raduni

*Club Elite Under 23 – sessioni di prevenzione posturale e fisioterapia*

Bando	Atleti	Sedute totali	Tecnici str / seduta
2022	11	23	1 (fisio)
2023	6	6	1 (fisio)

*Club Elite Under 23 - risorse*

Voci di costo	2024 (al 30.09)	2023	2022	2021
Indennità di ingresso		€ 4.800	€ 6.000,00	€ 5.200,00
Premi a classifica		€ 5.275	€ 3.125,00	
Materiale tecnico		€ 368,20		€ 791,00
<b>Totale</b>		<b>€ 10.443,20</b>	<b>€ 9.125,00</b>	<b>€ 5.991,00</b>

## I Progetti Speciali - Bando Valorizzazione Tecnici

L'atletica ha bisogno di Tecnici. Questo passa necessariamente da una formazione che deve essere stimolante, coinvolgente e allo stesso tempo fornire nozioni di una notevole complessità, sia dal punto di vista teorico che pratico.

La FIDAL Emilia Romagna ha emesso un bando a valere per il quadriennio 2021-24 finalizzato a coinvolgere nuove figure di tecnico nel corso delle attività tecniche e formative programmate. Il bando ha avuto come destinatari Tecnici tesserati per Società dell'Emilia Romagna con spiccata motivazione alla formazione, al lavoro di gruppo e alla condivisione della conoscenza e disponibilità a partecipare ad attività tecniche programmate dal CR. Tra gli obiettivi:



- Migliorare le conoscenze e competenze dei giovani Allenatori.
- Avvicinare maggiormente i giovani Allenatori all'attività tecnica regionale programmata.
- Uniformare il più possibile il linguaggio tecnico all'interno della regione.
- Fornire ai giovani Tecnici un punto di riferimento che permettano loro di effettuare scelte responsabili a beneficio degli atleti.
- Capillarizzare la conoscenza tecnica all'interno del nostro territorio, diffondendo conoscenza tecniche e metodologiche.
- Costruire lo Staff Tecnico Regionale "del futuro"

Sono stati quindi selezionati 15 nominativi con un primo bando e 10 con un secondo, a valle di opportuna istruttoria, dando precedenza non vincolante ai Tecnici più giovani, con suddivisione omogenea tra le diverse specialità, avendo cura di garantire distribuzione territoriale e rappresentanza di genere.

A valle dell'impegno da parte dei tecnici selezionati circa la disponibilità per incontri periodici, attività tecniche in ambito territoriale, su invito della Struttura Tecnica Regionale, presenza alle rappresentative regionali, ai raduni e a convegni, a ciascun tecnico selezionato è stato assegnato un tutor, garantita iscrizione gratuita o scontata a convegni e seminari programmati, agevolata la partecipazione ai raduni estivo e primaverile, consegnato materiale tecnico personalizzato, oltre i crediti formativi previsti.

# Lo Sviluppo

## Formazione

In fase di insediamento il Consiglio Regionale ha varato un piano pluriennale di formazione per Atleti, Tecnici e Dirigenti ponendo a capo dell'elaborazione progettuale delle proposte formative per Atleti e Dirigenti e a fianco del fiduciario Tecnico Regionale per la parte Tecnica, il MdS Giuliano Grandi. Un profilo di alto livello e profondo conoscitore dello Sport e dell'Atletica Leggera, già Presidente regionale e Dirigente CONI. L'avvio del progetto di formazione regionale e l'impatto che ne ha avuto all'esterno ha poi spinto la FIDAL Nazionale a nominare Giuliano Grandi coordinatore del Centro Studi e Ricerche della Federazione.

Gli obiettivi che il Piano di formazione pluriennale si è posto è stato quindi quello di proporre azione formative, ma anche anticipatorie, rispetto all'entrata in vigore della Riforma dello Sport più in profondità atte a stimolare la necessità di un'apertura e coinvolgimento degli Atleti nel percorso di accesso alla dirigenza societaria e federale. Un impostazione che ha avuto come premessa il concetto che gli Atleti rappresentano un patrimonio per il movimento sportivo.

Perché gli Atleti ? Perché sono la linfa vitale di un movimento sportivo. Il coinvolgimento del mondo dei nostri Atleti è strategico e trasversale a tutte le nuove forme di promozione del nostro sport rivolto alle nuove generazioni. Uno sport antico e ricco di valori come l'Atletica Leggera deve essere assolutamente veicolato dai nostri Atleti. Il mondo dell'Atletica Leggera, se vuole avere un futuro, se vuole promuoversi e assicurarsi una classe dirigente e di allenatori per il futuro deve essere connesso con il mondo delle nuove generazioni, con l'obbligo di sintonizzarsi con i modi e i linguaggi che ne connotano i costumi. Sfide anche tecnologiche, che richiedono un salto culturale e di innovazione che riguarda anche il sistema sportivo e l'Atletica Italiana e che pone tutti più vicini, attraverso il mondo dei social e della comunicazione. Dietro l'angolo c'è quindi la sfida nella capacità del nostro movimento di saper connettersi attraverso un serbatoio di emozioni e valori. Le emozioni sono la forza trainante dello sport e la frontiera delle tecnologie e della comunicazione è evidente che consentono di rafforzare il legame con gli appassionati e con una comunità che costituiscono il nostro ampio patrimonio. Dietro ogni Atleti c'è un potenziale Dirigente, Allenatore, Giudice o Cronometrista.

Mai come nei mesi di pandemia le Società Sportive hanno dovuto reinventare e reinventarsi, riposizionando la propria attività rispetto al contesto nuovo propositosi. Al netto dell'eccezionalità di quel momento il ruolo del Dirigente di Società è sempre più un "mestiere" a cui si chiede responsabilità e competenze. Allo stesso tempo le Società e la Federazione stesse si reggono se dirette e seguite da Dirigenti la cui visione vada ben oltre la dedizione e l'impegno. Temi come ordinamento giuridico, adempimenti fiscali, contrattualistica, diritto del lavoro, buone pratiche di gestione impiantistica, relazioni commerciali con gli sponsor, comunicazione, marketing, ben oltre quindi i regolamenti tecnici, va l'impegno dei Dirigenti.

Oltre il Corso Istruttori per il Settore Giovanile, primo livello previsto nell'ordinamento dei Tecnici di Atletica Leggera e a cui sono demandati i Comitati Regionali per l'emissione del bando, verranno predisposte ulteriori proposte di formazioni continua. Queste coinvolgeranno ogni

aspetto connesso con la programmazione della preparazione degli Atleti: attività giovanile, alto livello, percorsi di talent identification, nozioni specialistiche, motivazionali, psicologiche, etc.

Oltre alla formazione per Atleti, Tecnici e Dirigenti proposta “in proprio” e di cui segue una sintesi sicuramente in difetto per completezza, il Comitato Regionale ha svolto a sua volta una forte attività di amplificazione dell’attività formativa proposta da altri soggetti, in particolare da CONI e Sport e Salute.

DATA	TITOLO DELL'INIZIATIVA	DESTINATARI	FORMATORI
Feb-Mar-Apr 2021	Corso Istruttori 2021 (online)	TECNICI	Formatori staff regionale
Gen.-Nov 2021	Corso Giudice Regionale e Specializzazioni UTR, GPR e GMR	GGG	GGG
07/11/2021	Da Tokyo a Parigi	TECNICI	ANDREOZZI DAL SOGLIO DI MULO GHIRETTI
20/10/2021	Corso Introduttivo per Dirigenti – Il futuro pilota il presente	DIRIGENTI	GHIRETTI
27/10/2021	Corso Introduttivo per Dirigenti – Comunicare le proprie eccellenze	DIRIGENTI	MARTINELLI
28/10/2021	Corso Introduttivo per Dirigenti – Conoscere le regole del "gioco"	DIRIGENTI	MARTINELLI
03/11/2021	Corso Introduttivo per Dirigenti – Promuovere la Cultura della Salute	TECNICI E DIRIGENTI	FIGLIOLA
04/11/2021	L'Impianto Sportivo	DIRIGENTI	MANZOTTI
09/11/2021	Nozioni di ordinamento sportivo ed aspetti giuridico-fiscali della gestione delle società ed associazioni sportive dilettantistiche	DIRIGENTI	MARTINELLI GUIDO
10/11/2021	Nozioni di ordinamento sportivo ed aspetti giuridico-fiscali della gestione delle società ed associazioni sportive dilettantistiche	DIRIGENTI	MARTINELLI GUIDO
11/11/2021	Nozioni di ordinamento sportivo ed aspetti giuridico-fiscali della gestione delle società ed associazioni sportive dilettantistiche	DIRIGENTI	MARTINELLI GUIDO
16/11/2021	Principi di management delle associazioni e società sportive dilettantistiche	DIRIGENTI	LAMBORGHINI ROBERTO
17/11/2021	Principi di management delle associazioni e società sportive dilettantistiche	DIRIGENTI	MARANO MAURIZIO
18/11/2021	Principi di management delle associazioni e società sportive dilettantistiche	DIRIGENTI	MARANO MAURIZIO
23/11/2021	Principi di comunicazione e marketing sportivo	DIRIGENTI	GHIRETTI ROBERTO
24/11/2021	Principi di comunicazione e marketing sportivo	DIRIGENTI	LAMBORGHINI ROBERTO
25/11/2021	Principi di comunicazione e marketing sportivo	DIRIGENTI	GHIRETTI ROBERTO
Nov-Dic/2021	Pre-corso Istruttori 2023	TECNICI	Formatori staff regionale
30/11/2021	Principi di gestione delle risorse umane	DIRIGENTI	BORELLINI VALTER
01/12/2021	Principi di gestione delle risorse umane	DIRIGENTI	BORELLINI VALTER
02/12/2021	Principi di gestione delle risorse umane	DIRIGENTI	BORELLINI VALTER
06/12/2021	Parte prima - Tutela sanitaria e cultura della sicurezza	DIRIGENTI	FIGLIOLA PIER LUIGI
09/12/2021	Parte seconda - La gestione degli impianti sportivi: gestione della sicurezza ed aspetti normativi, gestionali, economici	DIRIGENTI	MANZOTTI ALBERTO
10/12/2021	Parte terza - La gestione degli impianti sportivi: gestione della sicurezza ed aspetti normativi, gestionali, economici	DIRIGENTI	LAMBORGHINI ROBERTO

			MARTINELLI GUIDO
Gen – Nov-2022	Corso Giudice Regionale e Specializzazioni UTR, GPR e GMR	GGG	GGG
Mar - Nov 2022	Corso Giudice Provinciale 2022	GGG	GGG
Feb-Mar-Apr 2022	Corso Istruttori 2022	TECNICI	Formatori staff regionale
16/02/2022	Allenamento della forza: dalla periodizzazione al recupero	TECNICI	BARTOLOMEI
10/03/2022	Incontro formativo Attività Strada e Trail	GGG	GGG
10/03/2022	Incontro formativo Direttore Tecnico	GGG	GGG
27/03/2022	Giornata di Aggiornamento Regionale 2022	GGG	GGG
Mar 2022	Creazione di un contenitore di preatletismo generale e specifico, indirizzato alla basilare competenza motoria nell'atletica leggera.	DOCENTI	DI MAGGIO
Apr 2022	L'atletica leggera nella scuola: proposte per l'inserimento nella programmazione annuale delle lezioni.	DOCENTI	TONIOLI
08/10/2022	Olympic Social Club: come si costruisce un campione?	TECNICI	GIGLIOTTI, PARCESEPE, FIORELLA GHIRETTI
08/10/2022	E' il futuro che pilota il presente», il futuro dell'associazionismo sportivo dopo la riforma dello sport.	DIRIGENTI	
08/10/2022	La Riforma dello Sport	DIRIGENTI	PIETROGIACOMI
08/10/2022	La Comunicazione digitale per le ASD	DIRIGENTI	PIROLA
Nov-Dic 2022	Pre-corso Istruttori 2023	TECNICI	Formatori staff regionale
13/11/2022	Il tapering e l'approccio all'appuntamento clou: esperienze a confronto	TECNICI	VACCARI, GHIDINI, CONTE, SERAFIN
09/01/2023	Incontro formativo Attività No-Stadia	GGG	GGG
12/01/2023	Incontro formativo 1° Giudice ai Transponder	GGG	GGG
19/03/2023	Giornata di Aggiornamento Regionale 2023	GGG	GGG
Genn - Nov 2023	Corso Giudice Regionale e Specializzazioni UTR, GPR e RNS	GGG	GGG
Mar - Nov 2023	Corso Giudice Provinciale 2023	GGG	GGG
04/10/2023	Incontro mensile no-stadia	GGG	GGG
08/11/2023	Incontro mensile no-stadia	GGG	GGG
12/12/2023	Incontro mensile no-stadia	GGG	GGG
Feb-Mar-Apr 2023	Corso Istruttori 2023 (replicato in 2 sedi)	TECNICI	Formatori staff regionale
27/03/2023	Forza - Endurance: un connubio possibile	TECNICI	BARTOLOMEI

Pianificato nel 2022 e svolto il 02/04/2023	La comunicazione interna: dai rapporti con le famiglie e i tesserati ai rapporti all'interno dei gruppi. Parte prima: Tecniche di comunicazione didattica, la gestione dei conflitti, Gestione delle riunioni, Gestione dei gruppi.	DIRIGENTI	BORELLINI
Pianificato nel 2022 e svolto il 02/04/2023	La comunicazione interna: dai rapporti con le famiglie e i tesserati ai rapporti all'interno dei gruppi. Parte seconda: Il rapporto allenatore-atleta, motivare e prevenire il dropout e il burn-out sportivo. Il rapporto con le famiglie, con i dirigenti, tecnici ed operatori. Gestione degli stati emotivi e dell'ansia. Esercitazione pratica sul tema trattato	DIRIGENTI	VITALI
10/10/2023	Incontro online sul tema della programmazione – settore lanci e prove multiple	TECNICI	Staff tecnico regionale
18/10/2023	Incontro online sul tema della programmazione – settore mezzofondo	TECNICI	Staff tecnico regionale
25/10/2023	Incontro online sul tema della programmazione – settore velocità e ostacoli	TECNICI	Staff tecnico regionale
29/10/2023	Insegnare ai giovani l'atletica leggera: proposte per gli operatori del settore giovanile	TECNICI	MALEVILLE
Ott 2023 – Gen 2024	Progetto di formazione per insegnanti di scienze motorie (10 lezioni su 5 province)	DOCENTI	TONIOLI
Nov-Dic 2023	Pre-corso Istruttori 2024 (replicato in 2 sedi)	TECNICI	Formatori staff regionale
02/12/2023	Introduzione alla camminata sportiva – Progetto RunCard Silver	TECNICI-DIRIGENTI	PEZZATINI
Feb-Apr 2024	Corso istruttori 2024 (replicato in 2 sedi)	TECNICI	Formatori staff regionale
Genn - Nov 2024	Corso Giudice Regionale e Specializzazioni GMR	GGG	GGG
24/01/2024	Incontro formativo Attività No-Stadia	GGG	GGG
24/03/2024	Prova Pratica Regionale Corso Misuratori di Percorso	GGG	GGG
24/03/2024	Giornata di Aggiornamento Regionale 2024	GGG	GGG
Apr - Nov 2024	Corso Giudice Provinciale 2024	GGG	GGG

## La Commissione Regionale Atleti

La Commissione Regionale Atleti, istituita unica in Italia fin dall'inizio quadriennio, ha confermato il proprio ruolo di stimolo e laboratorio di idee per tutto il Comitato Regionale ma, ben oltre, per l'Atletica Italiana. Significativa e stimolante è stata la presenza della Commissione Atleti al Workshop FIDAL Nazionale e Organi Territoriali "L'Atletica Italiana da Paris2024 a Brisbane2032" svoltosi a Roma nel novembre 2024. Un'occasione per contribuire a posizionare l'Atletica Leggera, e più in generale lo Sport Italiano di cui essa è orgogliosamente avanguardia

culturale e sportiva, di fronte a scenari sempre più inediti e sfidanti e che devono trasformarsi da minaccia in opportunità. Non solo una sfida tecnico-agonistica, nella quale l'Atletica Italiana si sta muovendo da protagonista vincente, nei numeri della base e nella competitività del vertice. E' una sfida culturale continua, che pone il nostro movimento davanti alla necessità di costruire classi dirigenti per il domani, professionalizzate in un sistema capace di tradurre i propri valori in valore economico-sociale, attraverso nuove competenze e nell'ambito di una visione globale della società. Condizioni che non si creano da sole ma attraverso il lavoro di una classe Dirigente non solo paziente e lungimirante ma anche capace di mettersi in discussione e di creare il proprio ricambio. La Commissione ha contribuito all'ulteriore sviluppo della app CALLROOM. Sono stati implementati servizi aggiuntivi e altri ancora sono in elaborazione, certamente cercando di mediare tra le abilità degli Atleti, tipicamente nativi digitali, e tra utenti più a proprio agio a forme più tradizionali di gestione dell'attività. La Commissione ha svolto funzione di filtro circa la comprensione di scelte da parte del Comitato Regionale, autonoma circa la propria organizzazione interna, è invitata in forma permanente ai lavori del Consiglio Regionale.

## Attività Delegata, Scuola e Promozione

Nell'ambito dell'attività delegata il Comitato Regionale è stato soggetto attuatore per diversi tra iniziative e progetti. L'attività delegata, a differenza dell'attività diretta che si alimenta con risorse derivanti dai propri ricavi, trae finanziamento da plafond messi a disposizione da parte di soggetti terzi e che garantiscono al Comitato Regionale gli impegni di spesi concordati e finalizzati all'attuazione del progetto.

### *FIDAL Progetto Indoor.*

E' il progetto con cui annualmente FIDAL finanzia l'attività indoor sul territorio. Il progetto ha contribuito, quota parte, all'attività indoor in regione nell'impianto indoor Palalottici di Parma (la struttura di Modena è rimasta chiusa nel 2022 per lavori di ristrutturazione). L'intervento federale si è sostanziato in minori costi per il Comitato Regionale sostenuti direttamente da Roma. Il Comitato Regionale ha, a sua volta, finanziato gli organizzatori con contributi finalizzati all'attività indoor svolta.

### *Sport e Salute - Progetto Scuola Attiva Junior + Sport e Salute - Progetto Scuola Kids.*

Sono i progetti di Sport e Salute che finanziano l'intervento di docenti / tecnici o la realizzazione di eventi sportivi presso le scuole secondarie di primo grado e primarie. Sport e Salute spa ha messo a disposizione risorse per Sport e Salute - Progetto Scuola Attiva Junior e Sport e Salute - Progetto Scuola Kids per il tramite di FIDAL. Di fatto per il Comitato si è trattata di un intervento contabilmente in partita di giro ma che ha visto coinvolti docenti / tecnici della regione.

### *Sport e Salute & FIDAL*

Sono i progetti della Federazione Italiana di Atletica Leggera relativi al bando collegato al Decreto della Presidenza del Consiglio dei Ministri del 7 luglio 2022 con il quale sono stati stanziati € 80 mln per il finanziamento, per il tramite di Sport e Salute, agli Organismi Sportivi per la promozione e la realizzazione dell'attività sportiva di base su tutto il territorio nazionale, attraverso la presentazione di proposte progettuali finalizzate alla promozione dello sport tra adolescenti, bambini, over 65 e categorie fragili. Le linee di intervento previste nel bando,

declinate rispetto alle specifiche competenze Federali con particolare riguardo agli obiettivi statutari e di missione sportiva, sono state ricondotte a specifiche linee progettuali individuando 4 direttrici di intervento. Sono progetti federali a favore di Società e Tecnici attivati da FIDAL anche per il tramite del Comitato Regionale.

*Sport e Salute - Piano Sviluppo e Talento*

Il progetto “PISTA - Piano Sviluppo Talento” punta a strutturare un percorso solido e coerente dal reclutamento del talento fino all’accompagnamento verso l’alto livello sfruttando al contempo il talento come leva di coinvolgimento specifico verso le discipline dell’Atletica Leggera. Stanziamento complessivo pari al 35% del budget totale per un valore complessivo di € 28 mln. Con la proposta progettuale denominata PISTA – Piano Sviluppo Talento, la FIDAL concorre all’assegnazione di un budget per la realizzazione di un sistema di interventi in favore del settore giovanile e nei vivai per un budget complessivo di € 2,7 mln.

*Sport e Salute - Run Card Silver*

Il progetto RunCard Silver- Senior in Movimento prevede un avvicinamento all’attività sportiva, che coinvolga il maggior numero possibile di over 65 e categorie a rischio, con particolare riferimento agli individui di sesso femminile, tramite le Associazioni Sportive Dilettantistiche (ASD) presenti sul territorio. Stanziamento complessivo pari al 28% del budget totale per un valore complessivo di € 22,4 mln. Con la proposta progettuale denominata RunCard Silver – Senior in movimento, la FIDAL concorre all’assegnazione di un budget per la realizzazione di un progetto di adozione di uno stile di vita sano e di invecchiamento attivo attraverso percorsi differenziati che avvicinino alla corsa la popolazione Over 65. Il budget assegnato per questo progetto dopo rimodulazione è di € 664.000.

*Sport e Salute - Run Card Young*

Il progetto “RunCard Young” mira a promuovere l’attività della corsa nelle giovani generazioni, avvicinando bambini e ragazzi a questa disciplina tramite le Associazioni Sportive Dilettantistiche (ASD) presenti sul territorio. Stanziamento pari al 5% del budget totale per un valore complessivo di € 4 mln. Con la proposta progettuale denominata RunCard Young, la FIDAL concorre all’assegnazione di un contributo per la realizzazione di un progetto di reclutamento ed avviamento alla pratica della corsa per le fasce giovanili. Il budget previsto è di € 1,3 mln.

*Sport e Salute – Porte Aperte allo Sport*

Stanziamento complessivo pari al 30% del budget totale per un valore complessivo di € 24,0 mln. Con la proposta progettuale denominata Porte Aperte Allo Sport / L’Atletica va a Scuola, la FIDAL come capofila di un progetto combinato con altre federazioni ed OOSS, concorre all’assegnazione di un budget per la realizzazione di un progetto di sensibilizzazione alla pratica sportiva in età scolare, sia in ambito curriculare che extra curriculare. Il budget previsto è di € 500.000.

PROGETTI ATTIVITA' DELEGATA (€)	30/09/2024	2023	2022	2021
<b>PROGETTO INDOOR</b>	<b>13.613,97</b>	<b>16.880,60</b>	<b>9.364,99</b>	<b>4.264,00</b>
<b>PROGETTO SCUOLA ATTIVA JUNIOR</b>	<b>21.250,00</b>	<b>18.825,00</b>	<b>7.725,00</b>	
<b>PROGETTO SCUOLA ATTIVA KIDS</b>	-	<b>6.675,00</b>	-	-

<b>PROGETTI FIDAL S&amp;S</b>	-			
<i>Piano Sviluppo e Talento</i>		9.763,00		
<i>Run Card Silver</i>		524,60		
<i>Run Card Young</i>		4.867,85		
<i>Impegnato e liquidato</i>		<b>15.155,45</b>		
<b>TOTALE</b>	<b>34.863,97</b>	<b>54.402,53</b>	<b>17.089,99</b>	<b>4.264,00</b>

Il quadriennio ha segnato il ritorno a rapporti e attività via via più normalizzati con il mondo della Scuola segnato più di ogni altro dalle soste forzate dettate dal Covid.

Al netto di attività fruttuose già in essere tra ASD/SSD e Scuole il Comitato Regionale:

- Ha consolidato i rapporti con l'Ufficio Scolastico Regionale relativamente alla programmazione e organizzazione delle fasi distrettuali e regionali dei CSS.
- Attivato un progetto a cura del Comitato di formazione per docenti finalizzato all'Atletica Leggera.
- Ha gestito il progetto di attività delegata Progetto Scuola Attiva Junior e Progetto Scuola Kids finanziati da Sport e Salute finalizzati all'intervento di docenti / tecnici o la realizzazione di eventi sportivi presso le scuole secondarie di primo grado e primarie. In particolare il Progetto Scuola Attiva Junior ha attivato rispettivamente per il 2023 e 2024 n. tecnici x e y presso plessi scolastici, in parte presso sedi disagiate, attività di promozione dell'Atletica Leggera.

Attività Delegata Sport e Salute	30/09/2024	2023	2022
<b>Progetto Scuola Attiva Junior</b>	<b>€ 21.250,00</b>	<b>€ 18.825,00</b>	<b>€ 7.725,00</b>
<i>Istruttori / Plessi</i>	20 / 45	25 / 50	15 / 27
<b>Progetto Scuola Attiva Kids</b>	-	<b>€ 6.675,00</b>	
<i>Istruttori</i>	-	3	

- Tramite il Gruppo Giudici Gare ha sottoscritto in delega da FIDAL convenzioni e accordi con Istituti Scolastici di 2° grado per tirocini formativi in alternanza scuola lavoro finalizzati alla promozione e formazione di Giudici Ausiliari.

Insieme al CONI Regionale e grazie al dinamismo del Comitato Provinciale di Bologna il Comitato Regionale, quindi l'Atletica regionale, ha potuto essere presente e promuoversi nell'ambito negli spazi della Fiera di Bologna dello Sport Village di "Liberamente", l'evento nel capoluogo che vuole promuovere le diverse discipline sportive. In tale contesto e grazie anche alla disponibilità di un'azienda leader nel settore dei manti sportivi, il Comitato si è dotato di un gonfiabile per eventi e manifestazioni e di un rettilineo di 40mt trasportabile e di proprietà.



# Il Funzionamento

## Gli Impianti

Pur nelle difficoltà annose del nostro paese nel programmare investimenti per l'impiantistica sportiva e per l'Atletica Leggera, occorre riconoscere che l'Emilia Romagna dispone di un patrimonio di Impianti di Atletica Leggera gestito da enti locali o in convenzione con Società sportive che consentono lo svolgimento della nostra attività. Nel corso del quadriennio numerosi sono stati interventi di riammodernamento e rinnovo dell'omologazione di impianti della regione seguiti nell'iter dall'Ufficio dell'Omologatore regionale. Tra questi sicuramente Piacenza, Busseto, Berceto, Castel Novo ne Monti, oltre a rifacimenti e/o adeguamenti di Modena, Misano Adriatico, Riccione. Da segnalare l'importante investimento previsto dal Comune di Reggio Emilia per la realizzazione di un nuovo impianto totalmente dedicato all'Atletica Leggera. Discorso a parte merita l'area metropolitana di Bologna. Dopo i fasti del passato e oltre due decenni di disattenzioni Bologna è stata beneficiata dai fondi PNRR per il rifacimento dello Stadio Lucchini, attiguo allo Stadio Comunale Dall'Ara, con tempi e modi di intervento che tuttavia si stanno allungando. Sempre Bologna ha visto il rifacimento della pista dell'Arcoveggio se pur per un utilizzo non completo dell'impianto e infine importante sarà il fine lavoro della pista di Castenaso, a 8km da Bologna che svilupperà un impianto a 8 corsie. Rimane su Bologna il problema del Campo Bauman ben lontano dal suo possibile utilizzo se non per i lanci e più in generale la difficoltà per una programmazione efficace e di visione che riporti il capoluogo alla centralità che merita per l'Atletica nazionale. Catasto impianti 2024:

33

Impianto	Località	Prov.	Classe Catasto
Arcoveggio	Bologna	BO	I (incompleto)
CUS	Bologna	BO	B
Baumann	Bologna	BO	Omologazione scaduta
R. Galli	Imola	BO	Classe B
G. Carbonchi	Sasso Marconi	BO	Classe I/E
	Castenaso	BO	LAVORI IN CORSO
	Cesena	FC	Classe A
	Cesenatico	FC	potenzialmente A (8 corsie)
	Cesenatico Indoor	FC	Classe I/E
C. Gotti	Forli'	FC	Classe A
	Bondeno	FE	Omologazione in corso (2024)
	Cento	FE	Classe I/E
	Copparo	FE	I (incompleto)
Campo Scuola	Ferrara	FE	Classe B
L. Ferrarini	Castelfranco Emilia	MO	Classe B/EA
C. Menotti	Fiorano M.	MO	Classe I
Campo Scuola	Modena	MO	Classe B
	San Felice s/P	MO	Classe B
Pino Dordoni	Piacenza	PC	Classe B
	Berceto	PR	IE

	Busseto	PR	Omologazione in corso (Classe B)
	Fidenza	PR	LAVORI IN CORSO
L. Grossi	Parma	PR	Classe A
Palalottici	Parma Indoor	PR	Classe I/E
R. Drei	Faenza	RA	Classe B
	Lugo	RA	Omologazione in corso (2024)
	Marina di Ravenna	RA	Classe P (Promozionale)
E. Marfoggia	Ravenna	RA	Classe B
	Castelnovo né monti	RE	Classe B
D. Pietri	Correggio	RE	Classe I
	Montecchio E.	RE	Classe I/E
	Reggio Emilia	RE	Omologazione scaduta
Pertini	Reggiolo	RE	Classe I/E
EX Tetrapack	Rubiera	RE	Classe I
	Scandiano	RE	Classe I (Incompleto)
	Cattolica	RN	Classe B
	Misano Adriatico	RN	Classe A
	Riccione	RN	Classe B
	Rimini	RN	Classe I/E/A
	Santarcangelo R.	RN	Classe B
	Serravalle	RSM	Classe I/E

## La Comunicazione

Le emozioni sono la forza trainante dello sport e la frontiera delle tecnologie e della comunicazione è evidente che consentono di rafforzare il legame con gli appassionati e con una comunità che costituiscono il nostro ampio patrimonio con la possibilità di raggiungere e connettere l'oggetto primo del lavoro delle nostre Società: le nuove generazioni di giovani.

Essi sono capaci di gestire e organizzare progetti in tempi rapidi, in un mondo che gira velocemente e instancabilmente su piattaforme sempre più tecnologiche e avanzate. Oggi i giovani in sei mesi accumulano l'esperienza che gli adulti di ieri facevano in anni. Questo accade anche nei campi di allenamento e di gara, nelle relazioni, nel linguaggio, nel confronto tra noi Dirigenti e Allenatori.

Il Comitato Regionale Emilia Romagna ha posto in essere da sempre forme adeguate di connessione con il proprio mondo di riferimento. Tra i primi in Italia, in tempi non sospetti, ha sempre svolto un ruolo di apripista nell'innovazione e nel dotarsi di strumenti tecnologici per comunicare e tenere legati i propri mondi di riferimento progettano adeguate campagne di informazione sugli eventi e sull'attività delle proprie Società mettendo al centro gli Atleti e la "narrazione" dell'Atletica Leggera dell'Emilia Romagna, sfruttando le potenzialità che le tecnologie ci offrono (web e social, etc.), mantenendo aggiornate e sfruttate le informazioni statistiche raccolte ed elaborate.

Se pur datato come design (il "primo" sito internet della Fidal Emilia Romagna fu creato nel 2001 e poi rivisto nell'attuale format federale nel marzo 2016 e non è escluso un intervento di ammodernamento) il sito internet del Comitato Regionale ha registrato e registra forti accessi.

E' il risultato soprattutto del grande impegno profuso da chi si fa carico di confezionare apprezzati contenuti redazionali ricchi di report agonistici, dati e statistiche.

Accessi al sito internet del Comitato Regionale							
2023	2022	2021	2020	2019	2018	2017	2016
1.197.901	1.124.000	1.428.000	834.000	989.000	949.000	889.000	587.000

Pur preservando un profilo istituzionale il Comitato Regionale si avvale di strumenti sociali quali Facebook e Instagram accompagnando quindi la propria attività istituzionale con l'inserimento e aggiornamento di contenuti originali e coprendo i propri eventi. Di seguito alcuni dati, ulteriori sono disponibili nella sezione "Statistiche".

35

Facebook: "mi piace" sulla pagina						
2023	2022	2021	2020	2019	2018	2017
10.259	9469	9217	9012	7812	6619	4467

Instagram: follower dell'account						
2023	2022	2021	2020	2019	2018	2017
5671	5.193		4.176	3.195	1.853	290



# FACEBOOK

## EVOLUZIONE DEI FOLLOWER DELLA PAGINA NEGLI ANNI

**GENNAIO 2024: 10.259**

DICEMBRE 2022: 9.469  
 DICEMBRE 2021: 9.217  
 DICEMBRE 2020: 9.012  
 NOVEMBRE 2019: 7.812  
 SETTEMBRE 2018: 6.619  
 SETTEMBRE 2017: 4.467

36

# FACEBOOK

## STRATIFICAZIONE DEI FOLLOWER DELLA PAGINA PER ETÀ, GENERE E PROVENIENZA

Follower di Facebook  
10.259

Età e genere

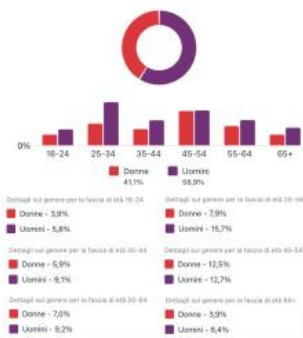

Città principali



## INSTAGRAM

**128**  
PUBBLICAZIONI  
NEL 2023



37

## INSTAGRAM

EVOLUZIONE DEI *FOLLOWER* DELLA PAGINA NEGLI ANNI

**GENNAIO 2024: 5.671**

GENNAIO 2023: 5.193  
DICEMBRE 2020: 4.176  
NOVEMBRE 2019: 3.195  
DICEMBRE 2018: 1.853  
SETTEMBRE 2017: 290

# INSTAGRAM

## STRATIFICAZIONE DEI FOLLOWER DELLA PAGINA PER ETÀ, GENERE E PROVENIENZA

Followers di Instagram  
**5671**

Età e genere

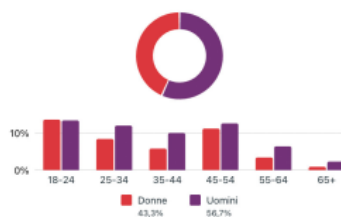

Dettagli sul genere per la fascia di età 18-24

Donne - 13,6%  
 Uomini - 13,4%

Dettagli sul genere per la fascia di età 25-34

Donne - 8,4%  
 Uomini - 12,0%

Dettagli sul genere per la fascia di età 35-44

Donne - 5,8%  
 Uomini - 10,0%

Dettagli sul genere per la fascia di età 45-54

Donne - 11,2%  
 Uomini - 12,6%

Dettagli sul genere per la fascia di età 55-64

Donne - 3,4%  
 Uomini - 6,4%

Dettagli sul genere per la fascia di età 65+

Donne - 0,9%  
 Uomini - 2,3%

Città principali

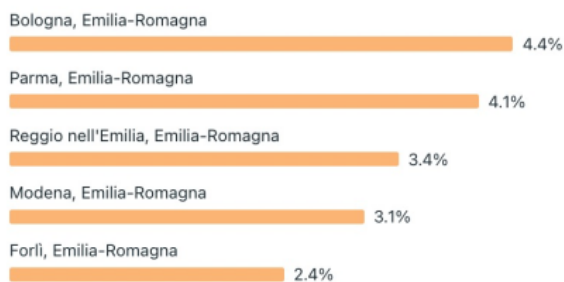

# FOCUS: SONDAGGIO ATLETA DELL'ANNO 2023

## RISULTATI DEL SONDAGGIO

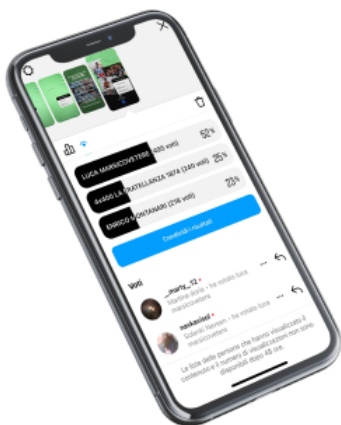

**21.600 VISUALIZZAZIONI**  
 COPERTURA DELLE STORY

**6.646**  
 VOTI ESPRESSE NELLE STORY

**8.176**  
 VISUALIZZAZIONI DEI POST INSTAGRAM

**1.033**  
 MI PIACE AI POST INSTAGRAM

**7.318**  
 VISUALIZZAZIONI DEI POST FACEBOOK

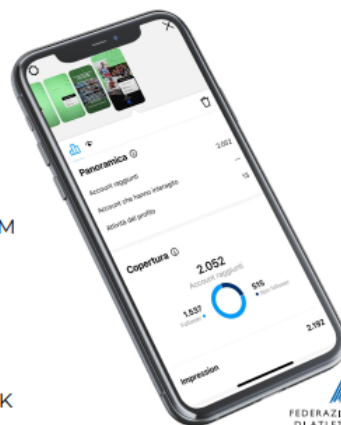

## FOCUS: CALL TO ACTION GIOVANI GIUDICI

### RISULTATI DELL'ATTIVAZIONE

**19.317 VISUALIZZAZIONI**  
COPERTURA DELLE STORY

**7.298**  
VISUALIZZAZIONI DEI POST INSTAGRAM

**660**  
MI PIACE AI POST INSTAGRAM

**4.626**  
VISUALIZZAZIONI DEI POST FACEBOOK

**33**  
REAZIONI AI POST FACEBOOK

## Comitato Regionale e Delegati Provinciali

Fin dall'insediamento si è posta attenzione al metodo di lavoro del Consiglio Regionale allargato in forma permanente le riunioni deliberative ai Delegati Provinciali e successivamente anche alla Commissione Atleti. Collegialità, rappresentanza, competenza, trasparenza e passaggio generazionale sono stati i tratti distintivi del quadriennio pur nella dialettica delle diverse e articolate sensibilità e posizioni.

Il Consiglio Regionale si è riunito sia in presenza sia in modalità da remoto. Sicuramente l'esperienza maturata in questi anni, la disponibilità di tecnologie affidabili ed economiche, ha suggerito lo svolgimento in presenza ma con la possibilità di partecipare da remoto per coloro i quali spostamenti e impegni di lavoro o familiari impedirebbero la partecipazione. Un modo quindi per agevolare la partecipazione e limitare trasferte e costi.

Numero riunioni di Consiglio Regionale	2024 al 30.09	2023	2022	2021
	5	7	8	12

Le attività poste in essere hanno visto la fattiva collaborazione della FIDAL Emilia Romagna con CONI Emilia Romagna, Sport e Salute e ovviamente la FIDAL Nazionale.

Da segnalare l'attenzione nel contenimento dei costi generali di funzionamento del Comitato Regionale, frutto di attenzione alla spesa e ritorni di investimenti tecnologici che hanno consentito di abbattere oneri per spostamenti e trasferte.

Costi Generali di Funzionamento, costi per l'Attività Sportiva e relativa incidenza %			
30.09.2024	2023	2022	2021
€ 14.154,21	€ 26.258,07	€ 17.848,64	€ 28.868,40
€ 331.211,81	€ 443.712,38	€ 416.380,45	€ 335.545,25
4,27%	5,92 %	4,29 %	8,60 %

Il Comitato Regionale dispone di sede all'interno del Palazzo delle Federazioni a Bologna questo è possibile grazie alla disponibilità del CONI prima e ora di Sport e Salute. L'elevato livello di informatizzazione di cui dispone pone il Comitato nella condizione di dipendere poco dalla necessità di una sede "fisica" ponendolo quindi al riparo di eccessivi possibili futuri oneri locativi.

Sui costi generali e ad eccezione per le ore di straordinario, non gravano gli oneri per le due dipendenti in forza al Comitato: questi sono sostenuti da FIDAL grazie al contributo prima CONI ora Sport e Salute finalizzato agli ex dipendenti CONI passati alle FFSSNN. L'inquadramento delle dipendenti, nell'ambito del contratto di lavoro nazionale delle FFSSNN è attualmente: C3 e B4.

Da oltre trent'anni fruiamo dell'efficienza di un Comitato Regionale che non è mai venuto meno nel porsi al servizio delle proprie Società. Ciò è avvenuto nonostante diversi interventi sull'ordinamento sportivo abbiano sovente messo in discussione l'operatività del Comitato Regionale e la presenza del personale proprio. Occorrerà la necessaria lungimiranza per porre le basi ora a che questo possa continuare nel futuro adottando le migliori e più opportune politiche del personale.



# Dati Statistici

## SOCIETÀ AFFILIATE E ATLETI TESSERATI

41

ANNO	ASD / SSD				ATLETI/E			
	30/09 2024	2023	2022	2021	30/09 2024	2023	2022	2021
<b>ABRUZZO</b>	64	64	66	66	3856	4197	4225	4436
<b>BASILICATA</b>	23	28	29	29	1063	1255	1177	1107
<b>BOLZANO</b>	49	48	50	50	2763	2881	3031	2760
<b>CALABRIA</b>	44	45	48	46	1553	1806	1576	1470
<b>CAMPANIA</b>	141	146	145	130	8142	8367	7469	7366
<b>EMILIA ROMAGNA</b>	199	<b>193</b>	<b>197</b>	<b>186</b>	18431	<b>19596</b>	<b>19724</b>	<b>17451</b>
<b>FRIULI V. GIULIA</b>	95	96	97	96	7172	8036	8683	8687
<b>LAZIO</b>	228	233	240	233	22042	23958	25125	24710
<b>LIGURIA</b>	70	64	64	62	4957	5230	5413	5298
<b>LOMBARDIA</b>	563	562	560	556	48486	52856	52452	46083
<b>MARCHE</b>	92	90	89	90	7034	7782	7822	7236
<b>MOLISE</b>	16	17	17	16	929	962	928	876
<b>PIEMONTE</b>	214	214	216	212	18941	20232	19831	17900
<b>PUGLIA</b>	262	262	258	257	12768	13538	12961	11394
<b>SARDEGNA</b>	113	118	117	116	8863	9822	10240	10416
<b>SICILIA</b>	192	190	179	175	9405	9784	8868	8917
<b>TOSCANA</b>	165	157	152	150	15111	17055	17909	16822
<b>TRENTO</b>	43	43	43	44	3234	3567	3652	3618
<b>UMBRIA</b>	61	57	53	52	5135	5636	5801	5972
<b>VALLE D'AOSTA</b>	11	10	11	11	1295	1352	1248	1223
<b>VENETO</b>	242	244	241	238	23452	25597	25968	24341
<b>TOTALE</b>	<b>2.888</b>	<b>2.881</b>	<b>2.873</b>	<b>2.815</b>	<b>224.646</b>	<b>24.3451</b>	<b>244.122</b>	<b>228.083</b>

## ATLETI TESSERATI PER CATEGORIA

Tesserati Emilia Romagna	30.09.2024	2023	2022	2021
ALLIEVE	696	824	887	799
ALLIEVI	313	309	304	315
CADETTE	310	307	298	303
CADETTI	204	202	231	239
ESORDIENTI F 10	280	285	296	282
ESORDIENTI F 5	954	1193	1302	963
ESORDIENTI F 8	636	835	955	805
ESORDIENTI M 10	491	458	413	376
ESORDIENTI M 5	245	231	226	212
ESORDIENTI M 8	353	350	353	343
JUNIORES DONNE	515	527	559	502
JUNIORES UOMINI	528	501	442	370
PROMESSE DONNE	304	262	234	195
PROMESSE UOMINI	134	117	102	85
RAGAZZE	59	68	38	39
RAGAZZI	20	22	12	7
SENIORES DONNE	6	9	5	5
SENIORES/SF35	2	2		1
SENIORES/SF40	1			
SENIORES/SF45	1019	931	864	774
SENIORES/SF50	652	633	582	509
SENIORES/SF55	852	870	903	858
SENIORES/SF60	1253	1306	1329	1190
SENIORES/SF65	1327	1331	1229	1035
SENIORES/SF70	1010	976	838	692
SENIORES/SF75	621	533	471	417
SENIORES/SF80	313	268	238	189
SENIORES/SF85	121	115	101	97
SENIORES UOMINI	71	70	49	34
SENIORES/SM35	8	6	7	15
SENIORES/SM40	5	8	7	5
SENIORES/SM45	2	2	2	1
SENIORES/SM50	696	824	887	799
SENIORES/SM55	313	309	304	315
SENIORES/SM60	310	307	298	303
SENIORES/SM65	204	202	231	239
<b>TOTALI</b>	<b>18.431</b>	<b>19.596</b>	<b>19.724</b>	<b>17.451</b>

## NUMERO MANIFESTAZIONI, ATLETI/GARA, GIUDICI

Manifestazioni	Internazionali			Nazionali			Regionali			Provinciali			TOTALE		
	Manifestazioni	Atleti gara	Giudici	Manifestazioni	Atleti gara	Giudici	Manifestazioni	Atleti gara	Giudici	Manifestazioni	Atleti gara	Giudici	Manifestazioni	Atleti gara	Giudici
Pista	0	0	0	9	2532	352	61	24304	1624	53	17484	652	123	44320	2628
Indoor	0	0	0	0	0	0	23	8490	394	8	2368	87	31	10858	481
Corsa su strada	2	4195	38	26	18289	360	31	9188	226	0	0	0	59	31672	624
Marcia su strada	0	0	0	0	0	0	0	0	0	0	0	0	0	0	0
Campestre	0	0	0	0	0	0	3	3287	68	24	7518	216	27	10805	284
Corsa in montagna	0	0	0	0	0	0	0	0	0	0	0	0	0	0	0
Trail	0	0	0	0	0	0	5	903	33	0	0	0	5	903	33
Nordic Walking	0	0	0	1	132	18	0	0	0	0	0	0	1	132	18
<b>Totale Parziale</b>	<b>2</b>	<b>4195</b>	<b>38</b>	<b>36</b>	<b>20953</b>	<b>730</b>	<b>123</b>	<b>46172</b>	<b>2345</b>	<b>85</b>	<b>27370</b>	<b>955</b>	<b>246</b>	<b>98690</b>	<b>4068</b>
GGSSSS	0	0	0	0	0	0	1	268	9	38	14374	349	39	14642	358
EPPSS	4	243	102	7	1208	136	0	0	0	1	700	5	12	2151	243
Altro (Fit-Paralimp)	0	0	0	3	419	80	0	0	0	1	64	11	4	483	91
<b>2023 TOTALE</b>	<b>6</b>	<b>4.438</b>	<b>140</b>	<b>46</b>	<b>22.580</b>	<b>946</b>	<b>124</b>	<b>46.440</b>	<b>2354</b>	<b>125</b>	<b>42.508</b>	<b>1.320</b>	<b>301</b>	<b>115.966</b>	<b>4.760</b>
2022 TOTALE	3	7.093	66	51	23.512	778	116	36.472	2.220	137	38.932	1.423	307	106.009	4.487
2021 Totale	3	321	32	39	18.199	728	106	28.241	2209	54	10.512	750	202	57.273	3.719

<b>2023 Totale NON COMPETITIVE</b>	<b>38.604</b>
2022 Totale NON COMPETITIVE	30.790
2021 Totale NON COMPETITIVE	4.346

## PARTECIPAZIONI CAMPIONATI REGIONALI INDIVIDUALI DI CROSS

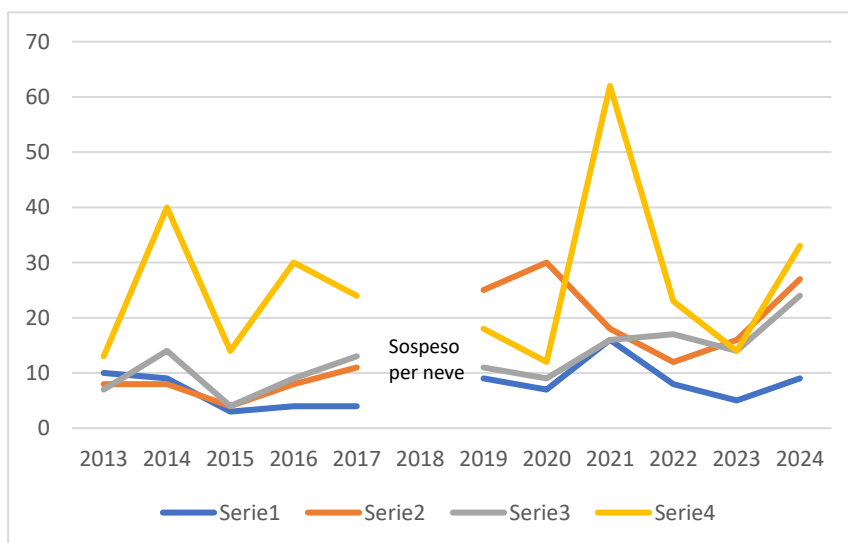
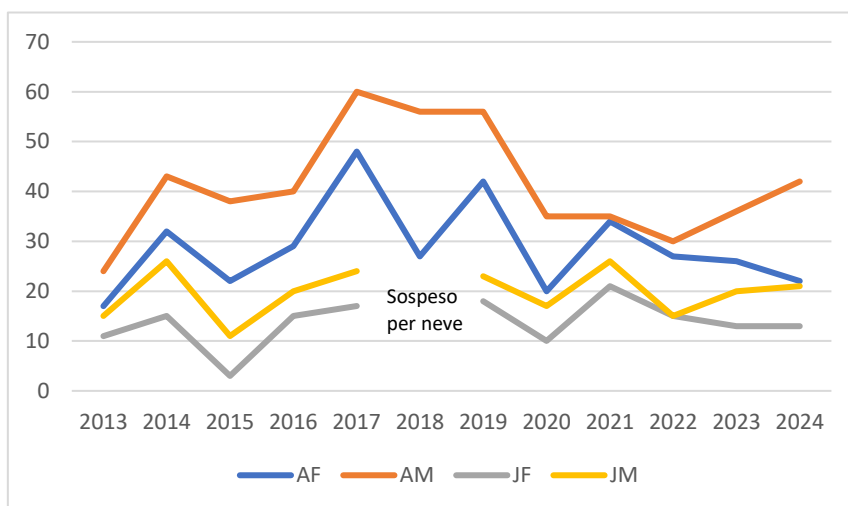
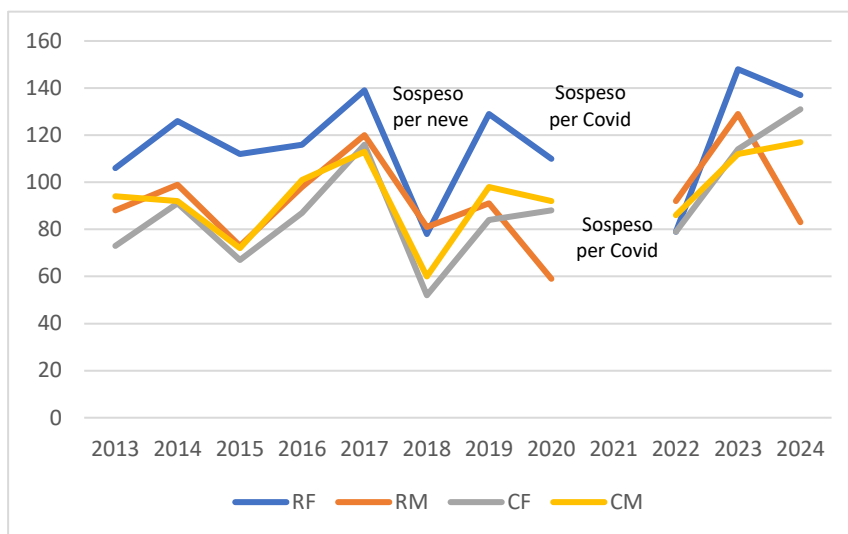

## PARTECIPAZIONI CAMPIONATI REGIONALI INDIVIDUALI INDOOR

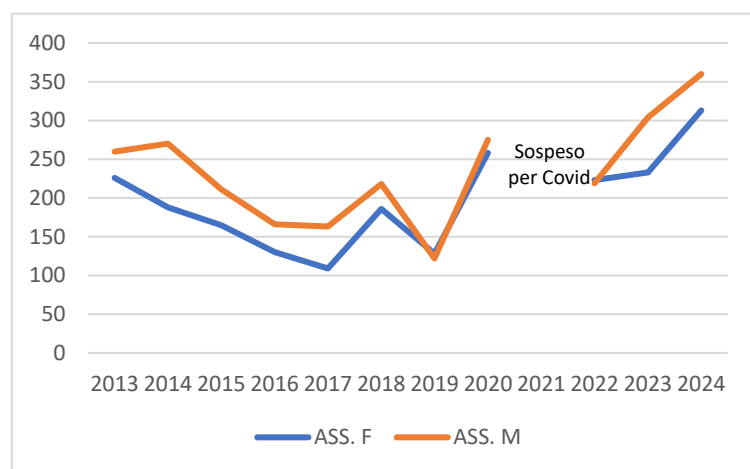
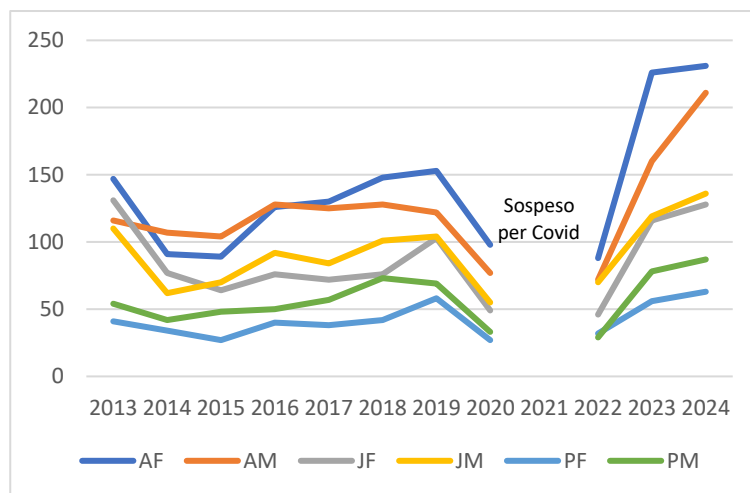
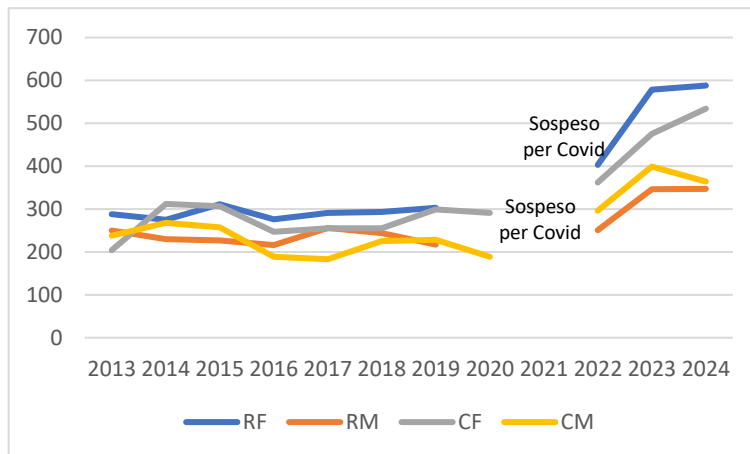

## PARTECIPAZIONI CAMPIONATI REGIONALI INDIVIDUALI SU PISTA

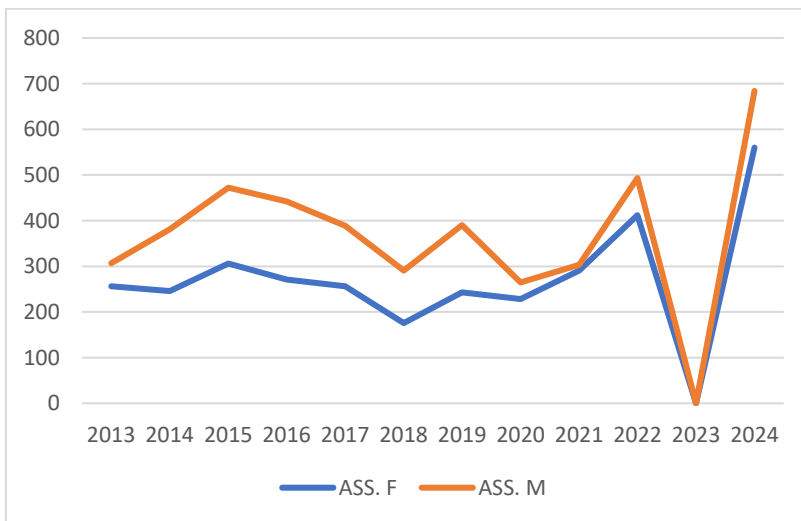
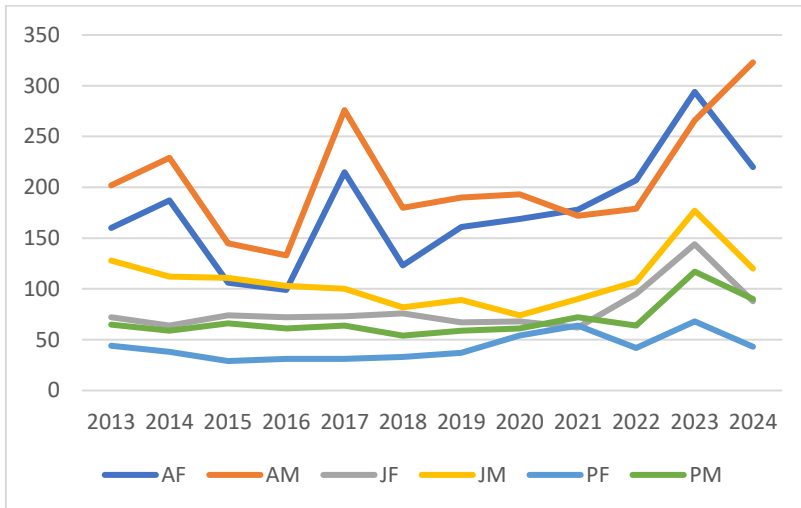
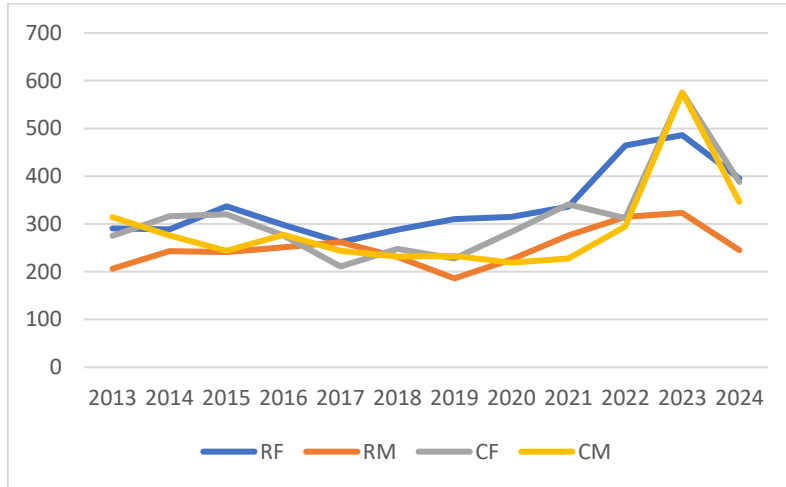

# Il Bilancio

## Dati economico finanziari

La documentazione di bilancio è relativa agli esercizi conclusi del 2021, 2022, 2023. Per l'esercizio in corso 2024 il conto economico è riguardato al 30.09.2024 mentre non è possibile ovviamente avere informazioni coerenti relativamente all'attivo e al passivo dello stato patrimoniale.

47

### RICAVI

#### Contributi federali

Al Comitato Regionale, nel quadriennio sono stati riconosciuti contributi marginali rispetto al proprio bilancio. Le voci di attribuzioni sono relative al contributo di solidarietà finalizzato prevalentemente ai Comitati di piccole dimensioni. Per contro il Comitato ha beneficiato dei proventi del "Progetto Nazionale Indoor". Quest'ultimo essendo attività delegata dalla FIDAL Nazionale si è sostanzialmente abbattimento di pari importo sui costi (assunti in carico quindi dalla FIDAL nazionale) senza determinare quindi un'entrata sul conto economico per il Comitato stesso.

<b>Contributi Federali:</b>	30.09.2024	2023	2022	2021
<i>Programmi di attività sportiva</i>	€ 0,00	€ 817,22	€ 0,00	€ 26.236,84
<i>Programmi di promozione sportiva</i>	€ 0,00		€ 722,64	€ 0,00
<b>Totale</b>	€ 0,00	€ 817,22	€ 722,64	€ 26.236,84

#### Contributi dello Stato ed Enti Locali

Il Comitato Regionale ha attivato canali permanenti con la Regione Emilia Romagna al fine di creare rapporti istituzionali di ampia collaborazione. Ne è discesa scelta di non partecipare a bandi della Regione Emilia Romagna finalizzati al sostegno all'ambito sportivo ma di favorire la partecipazione e l'acquisizione di finanziamenti direttamente a favore delle ASD/SSD affiliate. Il Comitato Regionale ha beneficiato al contrario di contributi straordinari erogati dal Comune di Castelnuovo ne' Monti (RE) a sostegno dell'annuale raduno tecnico di specializzazione.

<b>Contributi pubblici</b>	30.09.2024	2023	2022	2021
<i>Contributi pubblici</i>	€ 0,00	€ 960,00	€ 1.000,00	€ 1.000,00

#### Altri ricavi di gestione

Rappresentano le somme incassate dal Comitato Regionale a fronte di fatturazione da aziende partner.

<b>Altri ricavi di gestione</b>	30.09.2024	2023	2022	2021
<i>Altri ricavi di gestione</i>	€ 7.004,00	€ 14.415,00	€ 14.008,69	€ 12.069,62

#### Quote degli Associati

Evidenziano il peso dell'autofinanziamento dei proventi che caratterizza l'attività del Comitato e che trae risorse da affiliazioni e tesseramenti multe, tasse gara, iscrizioni e diritti di segreteria.

<b>Quote degli associati:</b>	30.09.2024	2023	2022	2021
Quote di affiliazione	€ 56.494,22	€ 55.600,00	€ 56.105,00	€ 53.110,00
Quote di tesseramento	€ 201.067,74	€ 203.913,85	€ 202.389,66	€ 151.284,89
Multe e tasse gara	€ 77.493,00	€ 85.401,50	€ 67.899,00	€ 51.359,00
Diritti di segreteria	€ 103.820,00	€ 94.045,00	€ 81.310,00	€ 45.010,00
Quote iscrizione a corsi	€ 16.720,00	€ 22.655,00	€ 12.040,00	€ 46.328,00
Quote abbonamento	€ 0,00	€ 0,00	€ 0,00	€ 0,00
<b>Totale</b>	<b>455.594,96</b>	<b>€ 461.615,35</b>	<b>€ 419.743,66</b>	<b>€ 347.091,89</b>

### Proventi finanziari

Somma che deriva dai depositi presso gli istituti di credito con cui il Comitato Regionale opera. In conseguenza del forte incremento dei tassi questa voce ha evidenziato un forte rialzo.

<b>Proventi finanziari</b>	30.09.2024	2023	2022	2021
Proventi finanziari	0,00	€ 7.329,25	€ 18,79	€ 21,59

### Proventi ed oneri straordinari

Il Comitato Regionale ha contabilizzato sopravvenienze attive derivanti dalla cancellazione di debiti verso terzi, iscritti in esercizi passati, per insussistenza degli stessi ed estinzione delle relative obbligazioni a carico del Comitato Regionale

<b>Proventi ed oneri straordinari</b>	30.09.2024	2023	2022	2021
Proventi ed oneri straordinari	€ 134,00	€ 877,50	€ 6.921,74	€ 0,00

## **COSTI PER L'ATTIVITA' SPORTIVA**

### Attività Agonistica

Racchiude il lavoro della Struttura Tecnica Regionale per l'attività di preparazione, stage, raduni e finalizzati alla crescita degli atleti convocati oltre alla attività di formazione per i Tecnici. Vi sono inoltre iscritti gli oneri per il Progetto Club Élite U23 Emilia Romagna e i costi per il materiale sportivo delle squadre regionali.

<b>Attività Agonistica</b>	30.09.2024	2023	2022	2021
Totale Attività Agonistica	€ 127.234,37	€ 167.214,33	€ 155.812,97	€ 114.609,10

### Organizzazione Manifestazioni Sportive

L'organizzazione delle gare a valle della definizione dei regolamenti (o il recepimento di quelli nazionali) e la stesura del calendario rappresentano l'altra grande voce di spesa del Comitato Regionale prevedendo quindi forme di indennità per Giudici, Cronometristi, addetti al programma Sigma e gli oneri relativi all'organizzazione delle manifestazioni.

<b>Org. Manifestazione Sportive</b>	30.09.2024	2023	2022	2021



Totale Org. Manifestazione Sportive	€ 115.666,04	€ 164.023,05	€ 143.558,69	€ 107.724,75
-------------------------------------	--------------	--------------	--------------	--------------

### Promozione Sportiva

In questa voce sono iscritti i costi per spese correnti ma anche per beni e servizi finalizzati allo sviluppo dell'attività. In esso trovano capienza gli oneri di sviluppo per iniziative di supporto alle manifestazioni, striscioni di arredo e premi per le manifestazioni sportive.

Promozione Sportiva	30.09.2024	2023	2022	2021
Totale Org. Manifestazione Sportive	€ 10.911,40	€ 15.813,52	€ 20.951,30	€ 24.194,40

### Contributi all'Attività Sportiva

Rappresentano le somme corrisposte alle Società sotto forma di contributi per:

Contributi all'attività sportiva	30.09.2024	2023	2022	2021
Contributi per la partecipazione a manifestazioni	11.944,00	12.002,00	12.000,00	10.000,00
Contributi per indennità chilometrica per manifestazioni				7.000,00
Contributi a risultato (CdS su pista, PM, ER Meeting, etc.)	34.000,00	34.000,00	32.000,00	22.880,00
Contributi organizzatori attività indoor (att. delegata FIDAL)	11.613,97	13.504,48	6.555,49	3.507,00
Contributi organizzatori di manifestazioni	31.300,00	26.900,00	32.700,00	32.000,00
Contributi per attività formative, stage, raduni, etc.	156,00	7.255,00	12.802,00	13.630,00
Contributi Straordinari		3.000,00		
<b>Totale</b>	<b>89.013,97</b>	<b>96.661,48</b>	<b>96.057,49</b>	<b>89.017,00</b>

## COSTI DI FUNZIONAMENTO

### Costi per i collaboratori e il personale

Sui costi generali non gravano gli oneri per le due dipendenti in forza al Comitato: questi sono sostenuti da FIDAL grazie al contributo CONI finalizzato agli ex dipendenti CONI passati alle FFSSNN. Gravano invece gli oneri relativi a eventuali straordinari, trasferte, ferie maturate non godute, rinnovi contrattuali. Il forte incremento della voce è da attribuirsi ai costi per trasferta del personale dipendente in ragione dell'entrata in vigore il 1 luglio 2023 del dlgs. 36/2021 e della necessità di supplire pro tempore a compiti demandati a collaboratori esterni.

Costi per i collaboratori	30.09.2024	2023	2022	2021
Collaboratori - compensi	0,00	4.009,00	€ 666,00	€ 3.245,00

### Organi e Commissioni

Rappresentano gli oneri, residuali, di funzionamento degli organi statutari.

Costi per Organi e Commissioni	30.09.2024	2023	2022	2021
Spese di trasferta e soggiorno	€ 0,00	€ 0,00	€ 29,60	€ 0,00

### Costi Generali

Su questa voce convergono tutti i costi di funzionamento del Comitato Regionale. In particolare i canoni di manutenzione e aggiornamenti di SW su sistemi tecnologici. Questi hanno consentito al Comitato Regionale di continuare la propria attività nei periodi di lock down e permettono

ora di operare da remoto per tutta l'attività. dipendere poco dalla necessità di disporre di una sede "fisica" ponendolo quindi al riparo di eccessivi possibili futuri oneri locativi. Nei costi generali di funzionamento rientrano anche gli oneri postali, telefonici, di pulizia, materiale di consumo, le polizze assicurative.

<b>Costi Generali</b>	30.09.2024	2023	2022	2021
Spese per costi generali di funzionamento	€ 14.154,21	€ 22.249,07	€ 17.153,04	€ 25.623,40

## **RISULTATO ECONOMICO**

Differenza tra ricavi e costi contribuisce, dedotte le immobilizzazioni al fondo di dotazione. Questo è il patrimonio maturato negli anni, progressivamente incrementato dai risultati di gestione e consistente in disponibilità liquide. Il fondo contribuisce quota parte, una volta aggregato nel bilancio FIDAL, al patrimonio della Federazione. Il fondo di dotazione è la garanzia ultima per creditori e associati, esso non può essere intaccato o smobilizzato salvo delibera autorizzativa del Consiglio Federale a seguito di richiesta motivata del Comitato Regionale.

	30.09.2024	2023	2022	2021
<b>Risultato economico</b>	<i>esercizio in corso</i>	<b>€ 16.043,87</b>	<b>€ 9.386,43</b>	<b>€ 22.006,29</b>
Immobilizzazioni dell'esercizio	<i>esercizio in corso</i>	-€ 17.336,06	-€ 5.081,30	- € 8.634,18
<b>Utile di esercizio</b>	<i>esercizio in corso</i>	<b>-€ 1.292,19</b>	€ 4.305,13	€ 13.372,11

## Situazione Patrimoniale

Situazione patrimoniale	2023		2022		2021	
	Attivo	Passivo	Attivo	Passivo	Attivo	Passivo
Crediti	€ 8.675,91		€ 3.860,91		€ 9.700,00	
Crediti verso FIDAL	€ 2.200,00		€ 8.898,68		€ 8.908,34	
Disponibilità liquide (CC, cassa)	€ 531.274,32		€ 536.229,82		€ 568.417,32	
Immobilizzazioni	€ 17.336,06		€ 5.081,30		€ 8.634,18	
<b>Fondo di dotazione</b>		<b>€ 221.552,88</b>		<b>€ 217.247,75</b>		<b>€ 203.875,64</b>
Debiti		€ 135.061,32		€ 149.563,69		€ 179.615,29
Debiti verso FIDAL		€ 186.828,22		€ 177.872,84		€ 190.162,62
Risultato economico		€ 16.043,87		€ 9.386,43		€ 22.006,29
<b>Totale</b>	<b>€ 559.486,29</b>	<b>€ 559.486,29</b>	<b>€ 554.070,71</b>	<b>€ 554.070,71</b>	<b>€ 595.659,84</b>	<b>€ 595.659,84</b>

Le disponibilità liquide (CC e cassa) al 30.09.2024 ammontano a € 432.915,26

Crediti e crediti verso FIDAL: sono iscritti a bilancio stante la sussistenza di titoli rappresentativi di obbligazioni di terzi verso il Comitato Regionale.

Debiti: vi sono iscritti i conti online delle Società, i debiti verso la FIDAL e verso terzi, ne è verificata periodicamente la consistenza.

Ai fini del raccordo con lo stato patrimoniale della Federazione, in base al principio della unicità del patrimonio, le immobilizzazioni iscritte nel bilancio del Comitato Regionale, sono stornate dall'attivo patrimoniale del Comitato e i relativi ammortamenti gravano sul conto economico della Federazione centrale. Per effetto di detto storno, il fondo di dotazione del Comitato Regionale è diminuito dell'importo corrispondente alle immobilizzazioni oggetto di rettifica.

Fondo di dotazione	Valore a inizio esercizio	Risultato economico	Valore immobilizzazioni	Risultato economico al netto delle immobilizzazioni	Valore a fine esercizio
2021	€ 203.875,64	+ € 22.006,29	- € 8.634,18	€ 13.372,11	€ 217.247,75
2022	€ 217.247,75	+ € 9.386,43	- € 5.081,30	€ 4.305,13	€ 221.552,88
2023	€ 221.552,88	+ € 16.043,87	-€ 17.336,06	-€ 1.292,19	€ 220.260,69
30/09/2024	esercizio in corso	esercizio in corso	esercizio in corso	esercizio in corso	esercizio in corso

## Quadro di sintesi incidenza percentuale costi ricavi

Conto Economico - sintesi	2023	%	2022	%	2021	%
<b>Ricavi</b>	<b>486.014,32</b>	<b>100,00%</b>	<b>443.615,52</b>	<b>100,00%</b>	<b>386.419,94</b>	<b>100,00%</b>
Quote degli Associati:	461.615,35	94,98%	419.743,66	94,62%	347.091,98	89,83%
<b>Costi</b>	<b>469.970,45</b>	<b>96,70%</b>	<b>434.229,09</b>	<b>97,88%</b>	<b>364.413,65</b>	<b>94,31%</b>
<b>Costi per l'Attività Sport. (*)</b>	<b>443.712,38</b>	<b>94,41%</b>	<b>416.380,45</b>	<b>95,89%</b>	<b>335.545,25</b>	<b>92,08%</b>
Attività agonistica:	167.214,33	37,69%	155.812,97	37,42%	114.609,10	34,16%
Org. Manifestazione Sportive:	164.023,05	36,97%	143.558,69	34,48%	107.724,75	32,10%
Promozione Sportiva:	15.813,52	3,56%	20.951,30	5,03%	24.194,40	7,21%
Contributi all'attività sportiva:	96.661,48	21,78%	96.057,49	23,07%	89.017,00	26,53%
<b>Costi Generali di Funz.to</b>	<b>26.258,07</b>	<b>5,59%</b>	<b>17.848,64</b>	<b>4,11%</b>	<b>28.868,40</b>	<b>7,92%</b>
<b>Risultato Economico</b>	<b>16.043,87</b>	<b>3,30%</b>	<b>9.386,43</b>	<b>2,12%</b>	<b>22.006,29</b>	<b>5,69%</b>

(\*) dato depurato dall'attività delegata da FIDAL centrale

## Quadro di sintesi destinazione risorse

	2023	Inc. %	2022	Inc. %	2021	Inc. %
<b>Costi</b>	<b>527.506,50</b>	<b>100,00%</b>	<b>450.844,08</b>	<b>100,00%</b>	<b>368.677,65</b>	<b>100,00%</b>
<b>Costi di Funzionamento</b>	<b>26.258,07</b>	<b>4,98 %</b>	<b>17.848,64</b>	<b>3,96%</b>	<b>28.868,40</b>	<b>7,83%</b>
<b>Costi Attività Sportiva</b>	<b>501.248,43</b>	<b>95,02%</b>	<b>432.995,44</b>	<b>96,04 %</b>	<b>339.809,25</b>	<b>92,17%</b>
Attività agonistica:	167.214,33	33,36%	155.812,97	35,98%	114.609,10	33,73%
<b>Attività agonistica</b>		<b>33,36%</b>		<b>35,98%</b>		<b>33,73%</b>
Org. Manifestazione Sportive:	164.023,05	32,72%	143.558,69	33,15%	107.724,75	31,70%
Fidal - Progetto indoor (AD):	16.880,60	3,37%	9.364,99	2,16%	4.264,00	1,25%
<b>Org. Manifestazioni</b>		<b>36,09%</b>		<b>35,31%</b>		<b>32,95%</b>
Contributi all'attività sportiva:	96.661,48	19,28%	96.057,49	22,18%	89.017,00	26,20%
<b>Contributi</b>		<b>19,28%</b>		<b>22,18%</b>		<b>26,20%</b>
Promozione Sportiva:	15.813,52	3,15%	20.951,30	4,84%	24.194,40	7,12%
SeS - Scuola Attiva Junior (AD):	18.825,00	3,76%	7.250,00	1,67%		
SeS – Scuola Attiva Kids (AD):	6.675,00	1,33%				
Progetti Ses – Fidal (AD):	15.155,45	3,02%				
<b>Promozione</b>		<b>11,26%</b>		<b>6,51%</b>		<b>7,21%</b>

(\*) AD: attività delegata da FIDAL centrale.

## Schemi di bilancio

Bilancio d'esercizio predisposto in conformità agli schemi emanati dal CONI per gli Organi Territoriali.

Denominazione Federazione:

**FEDERAZIONE ITALIANA ATLETICA  
LEGGERA**

**COMITATO REGIONALE EMILIA ROMAGNA**

54

### VALORE DELLA PRODUZIONE

30.09.2024	2023	2022	2021
------------	------	------	------

Contributi federali:	30.09.2024	2023	2022	2021
Programmi per il funzionamento organi di gestione	0,00	0,00	0,00	0,00
Contributi per Organizzazione manifestazioni sportive	0,00	0,00	0,00	0,00
Programmi di attività sportiva	0,00	817,22	0,00	26.236,84
Programmi di formazione	0,00	0,00	0,00	0,00
Programmi di promozione sportiva	0,00	0,00	722,64	0,00
Impianti sportivi ed attrezzature sportive	0,00	0,00	0,00	0,00
<b>Totale</b>	<b>0,00</b>	<b>817,22</b>	<b>722,64</b>	<b>26.236,84</b>

Contributi dello Stato, Enti Locali, altri soggetti	30.09.2024	2023	2022	2021
Contributi dello Stato, Regione, Enti Locali	0,00	960,00	1.000,00	1.000,00
<b>Totale</b>	<b>0,00</b>	<b>960,00</b>	<b>1.000,00</b>	<b>1.000,00</b>

Quote degli associati:	30.09.2024	2023	2022	2021
Quote di affiliazione	56.494,22	55.600,00	56.105,00	53.110,00
Quote di tesseramento	201.067,74	203.913,85	202.389,66	151.284,89
Multe e tasse gara	77.493,00	85.401,50	67.899,00	51.359,00
Diritti di segreteria	103.820,00	94.045,00	81.310,00	45.010,00
Quote iscrizione a corsi	16.720,00	22.655,00	12.040,00	46.328,00
Quote abbonamento a pubblicazioni	0,00	0,00	0,00	0,00
<b>Totale</b>	<b>455.594,96</b>	<b>461.615,35</b>	<b>419.743,66</b>	<b>347.091,89</b>

Ricavi da manifestazioni:	30.09.2024	2023	2022	2021
Pubblicità, sponsorizzazioni	0,00	0,00	1.200,00	0,00
Diritti televisivi	0,00	0,00	0,00	0,00
Vendita di materiale promozionale	0,00	0,00	0,00	0,00
Vendita biglietti	0,00	0,00	0,00	0,00
<b>Totale</b>	<b>0,00</b>	<b>0,00</b>	<b>1.200,00</b>	<b>0,00</b>

Altri ricavi della gestione:	30.09.2024	2023	2022	2021
Quote iscrizione a corsi	0,00	0,00	1.430,00	0,00
Vendita biglietti	0,00	0,00	0,00	0,00
Vendita di Pubblicazioni, materiale didattico	0,00	0,00	0,00	0,00
Recuperi e rimborsi da terzi	4.740,00	13.715,00	14.008,69	12.069,62
Fitti attivi e convenzioni con terzi	2.264,00	700,00	0,00	0,00
<b>Totale</b>	<b>7.004,00</b>	<b>14.415,00</b>	<b>14.008,69</b>	<b>12.069,62</b>

**A : Val. della produzione Struttura. Territoriale  
+ Contr. Fed.**

<b>462.598,96</b>	<b>477.807,57</b>	<b>436.674,99</b>	<b>386.398,35</b>
-------------------	-------------------	-------------------	-------------------

### **COSTI DELLA PRODUZIONE**

55

<b>Attività agonistica</b>	<b>30.09.2024</b>	<b>2023</b>	<b>2022</b>	<b>2021</b>
Spese trasferta e soggiorno	86.046,89	100.231,01	96.068,44	40.280,94
Indennità, diarie e rimborsi forfettari	0,00	9.525,00	12.290,00	18.473,00
Compensi per staff tecnico	35.351,60	24.626,20	29.404,00	33.104,00
Compensi per staff sanitario	4.980,00	0,00	4.002,00	0,00
Acquisto materiale sportivo	183,88	32.002,92	14.168,53	22.349,61
Spese mediche	0,00	0,00	0,00	0,00
Premi di classifica	0,00	0,00	0,00	0,00
Premi di assicurazione	0,00	0,00	0,00	0,00
Spese per uff.di gara, arbitri, cronometristi	0,00	829,20	0,00	401,55
Acquisto materiale di consumo	672,00	0,00	0,00	0,00
Borse di studio	0,00	0,00	0,00	0,00
Canoni ed oneri locativi	0,00	0,00	0,00	0,00
	<b>127.234,37</b>	<b>167.214,33</b>	<b>155.812,97</b>	<b>114.609,10</b>

<b>Organizzazione Manifestazione Sportive</b>	<b>30.09.2024</b>	<b>2023</b>	<b>2022</b>	<b>2021</b>
Spese di trasferta e soggiorno	47.607,19	59.536,52	49.644,51	44.001,48
Indennità, diarie e rimborsi forfettari	0,00	6.520,00	12.903,36	5.195,00
Premi di classifica	0,00	0,00	0,00	0,00
Premi di assicurazione	0,00	168,05	0,00	863,69
Noleggio materiale tec. sportivo, attrezzature, sw	0,00	0,00	0,00	268,07
Coppe e medaglie	0,00	430,00	3.325,00	2.065,20
Spese per uff. di gara, arbitri, cronometristi	2.898,10	11.327,30	25.479,56	16.407,72
Trasporto e facchinaggio	0,00	0,00	0,00	0,00
Altre spese	5.260,75	24.896,08	22.368,78	12.304,30
Acquisto materiale di consumo	8.774,79	8.821,41	3.655,22	3.785,79
Contributi	0,00	0,00	0,00	0,00
Compensi per prestazioni	44.303,00	35.373,63	22.600,00	20.838,80
Contributi a Comitati Organizzatori	25,00	0,00	0,00	0,00
Rimborsi a squadre partecipanti	0,00	0,00	0,00	0,00
Manutenzione ordinaria	5.477,16	8.446,06	3.582,26	1.994,70
Assistenza medica, antidoping	625,05	4.002,00	0,00	0,00
Compensi per servizi tecnico-scientifici	695,00	4.502,00	0,00	0,00
Canoni ed oneri locativi	0,00	0,00	0,00	0,00
	<b>115.666,04</b>	<b>164.023,05</b>	<b>143.558,69</b>	<b>107.724,75</b>

<b>Promozione Sportiva</b>	<b>30.09.2024</b>	<b>2023</b>	<b>2022</b>	<b>2021</b>
Spese trasferta e soggiorno	0,00	371,80	214,50	1.814,00
Acquisto materiale sportivo	0,00	4.910,50	0,00	0,00
Premi di assicurazione	0,00	0,00	0,00	0,00
Coppe e medaglie	2.815,00	0,00	11.211,80	5.520,00
Compensi per prestazioni	8.096,40	10.531,22	9.525,00	0,00
Promozione, comunicazione e marketing	0,00	0,00	0,00	16.860,40

Compensi per servizi tecnico-scientifici	0,00	0,00	0,00	0,00
Organizz. e/o partecipaz. a Giochi Sportivi Student.	0,00	0,00	0,00	0,00
Sport nella scuola	0,00	0,00	0,00	0,00
Organiz. e/o partecipaz. a manif. a carattere sociale	0,00	0,00	0,00	0,00
Stampa opuscoli e materiale di propaganda	0,00	0,00	0,00	0,00
Canoni ed oneri locativi	0,00	0,00	0,00	0,00
	<b>10.911,40</b>	<b>15.813,52</b>	<b>20.951,30</b>	<b>24.194,40</b>

<b>Contributi all'attività sportiva:</b>	<b>30.09.2024</b>	<b>2023</b>	<b>2022</b>	<b>2021</b>
Contributi a Società e Associazioni sportive	89.013,97	96.661,48	97.157,49	89.017,00
Contributi ad altri soggetti	0,00	0,00	0,00	0,00
	<b>89.013,97</b>	<b>96.661,48</b>	<b>96.057,49</b>	<b>89.017,00</b>

**B : Costi attività sportiva Struttura Territoriale**

<b>343.155,81</b>	<b>443.712,38</b>	<b>416.380,45</b>	<b>335.545,25</b>
-------------------	-------------------	-------------------	-------------------

<b>Costi per i collaboratori</b>	<b>30.09.2024</b>	<b>2023</b>	<b>2022</b>	<b>2021</b>
Collaboratori - compensi	0,00	4.009,00	665,69	3.245,00
Collaboratori - oneri previdenziali	0,00	0,00	0,00	0,00
Collaboratori - assicurazione INAIL	0,00	0,00	0,00	0,00
Collaboratori - Rimborso spese missioni	0,00	0,00	0,00	0,00
	<b>0,00</b>	<b>4.009,00</b>	<b>666,00</b>	<b>3.245,00</b>

<b>Organi e Commissioni</b>	<b>30.09.2024</b>	<b>2023</b>	<b>2022</b>	<b>2021</b>
Spese di trasferta e soggiorno	0,00	0,00	29,60	0,00
Funzionamento organi di gestione	0,00	0,00	0,00	0,00
Collegio dei Revisori dei conti	0,00	0,00	0,00	0,00
Organi di giustizia sportiva	0,00	0,00	0,00	0,00
Assemblea regionale	0,00	0,00	0,00	0,00
Commissioni regionali	0,00	0,00	0,00	0,00
	<b>0,00</b>	<b>0,00</b>	<b>29,60</b>	<b>0,00</b>

<b>Costi generali</b>	<b>30.09.2024</b>	<b>2023</b>	<b>2022</b>	<b>2021</b>
Spese di trasferta e soggiorno	1.121,83	1.945,06	2.227,99	2.239,20
Premi di assicurazioni	178,07	863,69	1.019,62	154,26
Attrezzature, impianti, automezzi e sw	271,94	257,37	0,00	0,00
Trasporto e facchinaggio	0,00	0,00	0,00	0,00
Acquisto materiale di consumo	1.072,46	3.084,73	2.469,93	2.247,80
Manutenzione ordinaria	9.324,87	1.450,08	5.472,04	368,57
Promozione, comunicazione e marketing	0,00	56,73	0,00	0,00
Organizzazione e partec. a convegni, seminari,	0,00	0,00	0,00	40,00
Acquisto giornali, riviste, pubblicazioni tecniche	0,00	0,00	0,00	0,00
Utenze e servizi	0,00	10,00	0,00	219,15
Canoni ed oneri locativi	291,75	2.686,61	1.356,19	3.851,93
Compensi per prestazioni giuri.-ammini-fiscali	0,00	0,00	0,00	0,00
Spese per assistenza gestionale elaborazione dati	0,00	8.249,03	398,09	11.536,84
Spese per consulenze legali	0,00	0,00	0,00	0,00
Spese postali e telefoniche	1.551,57	2.999,64	2.384,01	4.102,98
Spese di rappresentanza	268,00	170,00	1.131,16	172,00



Commissioni bancarie	68,74	476,13	637,34	460,88
Imposte indirette, tasse e contributi	4,98	0,00	56,67	229,79
	<b>14.154,21</b>	<b>22.249,07</b>	<b>17.153,04</b>	<b>25.623,40</b>

**C : Costi generali di funzionamento della Struttura Territoriale**

	<b>14.154,21</b>	<b>26.258,07</b>	<b>17.848,64</b>	<b>28.868,40</b>
--	------------------	------------------	------------------	------------------

**D = A – B - C Differenza tra valore della produzione e costi**

	<b>105.288,94</b>	<b>7.837,12</b>	<b>2.445,90</b>	<b>21.984,70</b>
--	-------------------	-----------------	-----------------	------------------

**E : Proventi Finanziari**

Interessi attivi	0,00	7.329,25	18,79	21,59
	<b>0,00</b>	<b>7.329,25</b>	<b>18,79</b>	<b>21,59</b>

**F : Proventi e oneri straordinari**

Sopravvenienze attive	134,00	877,50	6.921,74	0,00
Sopravvenienze passive	0,00	0,00	0,00	0,00
	<b>134,00</b>	<b>877,50</b>	<b>6.921,74</b>	<b>0,00</b>

**G : D + E + F Risultato Economico**

	<b>30.09.2024</b>	<b>2023</b>	<b>2022</b>	<b>2021</b>
	<b>105.422,94</b>	<b>16.043,87</b>	<b>9.386,43</b>	<b>22.006,29</b>

**di cui immobilizzazioni**

Macchine da ufficio	0,00	10.937,30	0,00	5.978,00
Altre Immobilizzazioni materiali	0,00	6.398,76	5.081,30	2.656,18
	<b>0,00</b>	<b>17.336,06</b>	<b>5.081,30</b>	<b>8.634,18</b>

# BPER:

Banca







**Atletica Emilia Romagna**  
Tradizione & Innovazione

<http://emiliaromagna.fidal.it/>